Impresso em papel de NORDSKOU & C. — Oslo — Noruega

Correio da Manhã

PROPRIEDADE DE EDMUNDO BITTENCOURT

OMMUNDSEN & C. LTD. — Fornecedores de papel para o "Correio da Manhã"

DIRECTOR
PINHEIRO DA CUNHA

ANNO XXVII — N. 9.978
RIO DE JANEIRO, QUARTA-FEIRA, 27 DE JULHO DE 1927

LARGO DA CARIOCA, 13
Gerente — V. A. DUARTE FELIX

SERVIÇO TELEGRAPHICO DA ASSOCIATED PRESS (EXCLUSIVO), AGENCIA BRASILEIRA E CORRESPONDENTES ESPECIAES

Está em vesperas de uma solução definitiva o sensacional caso Sacco e Vanzetti

A commissão consultiva nomeada pelo sr. Fuller para estudal-o, terminadas as necessarias investigações, está agora elaborando o relatorio sobre as conclusões a que chegou

O governo britannico vae fazer declarações sobre a conferencia naval de Genebra

DUAS DATAS

A VOLTA DE JACK DEMPSEY

(De João Prestes, especialmente para o «Correio da Manhã»)

NOVA YORK, 4 de julho de 1919.

Perante uma multidão frenetica, que se agglomerava na vasta arena de Maumee Bay, um pugilista, forte, ambicioso, de coragem sem limites e vontade indomavel, subiu ao ring e em poucos momentos de uma luta titanica, prostrou aos seus pés Jess Willard, o gigantesco campeão de todos os pesos.

A multidão delirou de enthusiasmo...

Com o mais sincero respeito e a mais profunda convicção os criticos apregoaram aos quatro ventos que o box havia produzido o maior gladiador da éra.

Impossivel conceber-se um campeão mais digno desse titulo do que Jack Dempsey!

E os amantes do sport inclinaram-se reverentes ante o novo monarcha...

NOVA YORK, 4 de julho de 1927.

Num campo de "training" em Saratoga Springs, o ex-campeão procura com esforços inauditos dar ao seu corpo cansado e abatido uma nova juventude, acceital-o mais uma vez na "forma" necessaria para satisfazer os requisitos do athletismo afim de poder de novo disputar a corôa que lhe foi arrancada da fronte e sentar-se no throno do qual foi derribado.

Conseguirá elle o seu intuito?

Jack Dempsey é forte e terrivel. Os seus musculos de aço parecem ter recuperado em grande parte a energia que haviam perdido. A fina tempera reapparece aos poucos.

Ha um momento de esperança que reanima os seus admiradores. O Jack Dempsey do passado está resuscitando!

O seu ataque é formidavel. Os seus murros directos, destruidores, irresistiveis, hão de leval-o mais uma vez aos pincaros da gloria. As suas pernas já não vergam ao cansaço.

Dempsey hoje está em melhores condições do que estava na tragica noite em que lutou contra Gene Tunney, em Philadelphia.

As hostes que se arregimentaram sob a sua bandeira começam a sorrir, cheias de esperanças...

Dempsey de facto parece ter rejuvenescido.

O mais arduo exercicio já não o fatiga. Resiste ao trabalho do dia no salão de gymnastica, no ring de "training", nas estradas solitarias em que corre com a velocidade de dias idos, nos campos de "gulph", nas formosas e poeticas praias do lago onde respira a plenos pulmões o ar sadio das montanhas.

O seu corpo de athleta retoma as linhas perfeitas que o salientaram como um dos mais bellos especimens do box.

O seu olhar é claro, vigilante, alerta.

A pelle tostada pelo sol e ardida pelos ventos montanhezes está se tornando dia a dia mais resistente e mais rude.

Jess Willard, de quem Dempsey arrebatou o titulo de campeão

As pernas estão firmes. Depois de muito exercicio elle as sente fortes, capazes de lhe servirem por muito mais tempo.

E tudo isso serve para dar animo e coragem aos seus admiradores que se mantiveram fieis e confidentes ainda mesmo durante os negros dias que se seguiram á derrota.

Jack Dempsey vae voltar!...

Não me resta a menor duvida que o ex-campeão se acha em perfeitas condições. Perfeitas, relativamente.

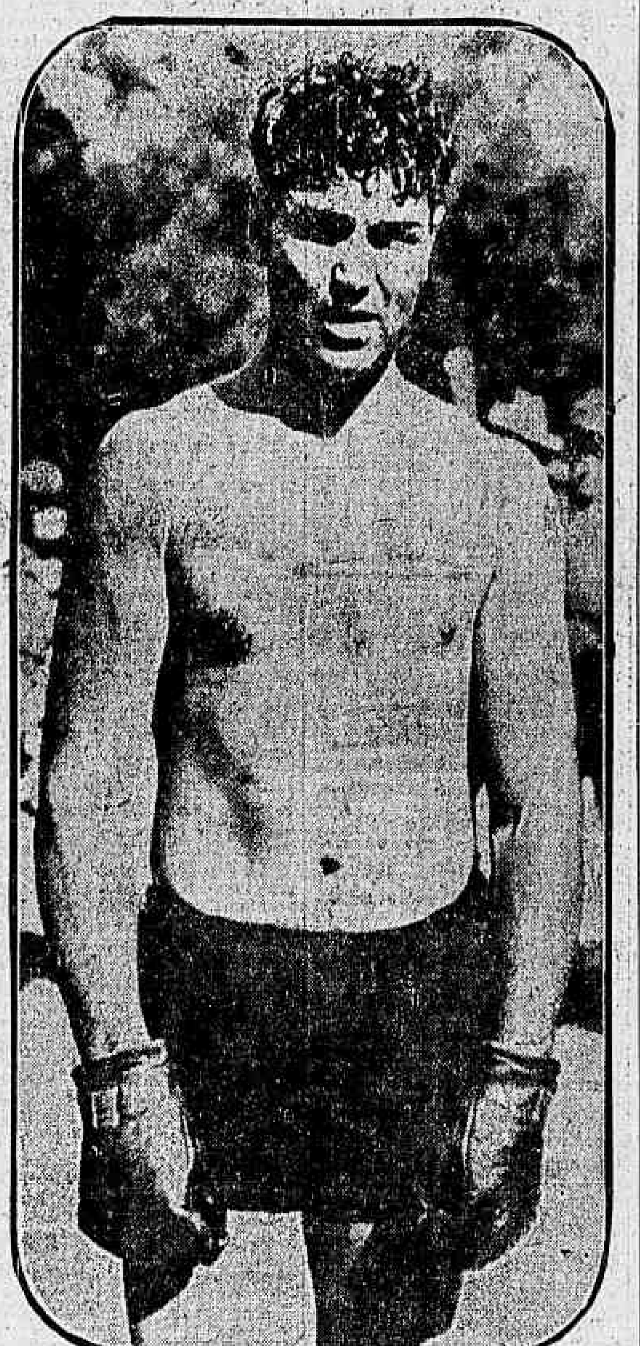

Dempsey de hoje. Esta photographia, muito recente, dá bem uma idéa do seu estado physico actual.

E' preciso que nos lembremos que o Dempsey de hoje já não é o mesmo que o de oito annos atraz. Nunca mais poderá elle realizar esse ideal: o de tornar a ser o que já foi...

Pobre, sem dispôr dos meios de subsistencia, passando por todas as miserias e necessidades da vida, lutando contra os adversarios no pugilismo e inimigos invisiveis que a pobreza se deleita em arrojar contra o infeliz que a corteja, Jack olhava para o futuro com todo o optimismo de moço e ambicionava colher os louros que o livrassem para sempre das torturas por que passava.

Com coragem de leão elle proseguiu na estrada de seus sonhos. Lutou e venceu!

Primeiro, — desbravando o caminho que o levaria a fitar o sol frente a frente e disputar a Willard o seu sceptro de rei, — venceu um a um todos os opponentes que se lhe offereciam na classe dos "muito pesados". Depois, e antes de chegar a hora feliz em que elle triumphou, foi preciso resistir aos ataques da fome, á falta de abrigo e ás mil vicissitudes da vida de um quasi mendigo.

Quando a campainha soou para o inicio da luta, elle se arrojou contra o adversario com toda a impetuosidade de seus vinte e quatro annos pejados de sonhos loucos... E a victoria, a deusa inconstante, lhe sorriu e o estreitou em seus braços...

E da noite para o dia o "moço pobre" passou a ser um nababo. A seus pés eram depositadas as offerendas dos vassalos. Em seu serralho tinha a escolher as mais bellas virgens que disputavam a honra de seus carinhos...

O luxo com que se rodeou serviu para entorpecer-lhe os membros. As iguarias com que se alimentou roubaram ao seu estomago a resistencia que lhe havia emprestado a alimentação sóbria e sadia dos dias idos.

Os beijos lacivos das amantes a fascinação fatal das luzes artificiaes, o cinema, com seus contratos de ouro, a facilidade que encontrava para satisfazer os seus menores desejos, a falta de incentivo para fazel-o proseguir na rude estrada do lutador, tudo isso combinado roubara ao valente boxeador de Manassa o poder do seu braço de ferro...

Não quero dizer que o Dempsey de hoje seja incapaz de vencer o sr. Jack Sharkey ou o sr. Gene Tunney. Na realidade creio sinceramente que elle poderá abater qualquer dos dois adversarios, apezar de todos os pezares.

E' que existe agora um incentivo, — o que é muito, — não obstante faltar-lhe a mocidade — o que é quasi tudo.

No dia 21 de julho Dempsey encontrará um adversario digno de sua gloria. Jack Sharkey é o melhor pugilista actual em sua classe. E' mesmo melhor do que Tunney.

Se Dempsey vencer Sharkey, facil lhe será obter de novo a corôa que vacilla na fronte do actual campeão.

Mas, vencedor ou vencido, Dempsey foi o maior e o melhor campeão que o mundo até hoje conheceu.

Esta chronica chegará ao Brasil provavelmente depois da grande batalha ter sido decidida. Ou Dempsey ou Sharkey contra Tunney será o novo acontecimento do sport americano, com o titulo de campeão do mundo coroando um novo monarcha.

Não quero adeantar palpites. Acabo de ver o antigo campeão. Elle me impressiona, como aliás sempre me impressionou, como sendo o mais perfeito athleta que se pôssa desejar.

A sua heroica luta contra os estragos combinados do tempo, do luxo e do bom viver, é digna da maior admiração.

Com a pertinacia que o distinguiu no principio de sua carreira, Jack trabalha com afinco e castiga o corpo. Vae aos poucos se despindo do excesso nocivo de flacidez com que a sua vida de civilizado sobrecarregou o seu corpo.

Sobretudo, o que mais me agradou em Dempsey foi notar que elle havia readquirido a sua antiga expressão de guerreiro. A physionomia contraida, mostrando combate em cada linha de seu rosto, é quasi que o bastante para roubar a coragem ao seu adversario, por mais bravo que seja.

Dempsey está mudando de tactica. Tem gasto horas a fio praticando em murros curtos fortes, violentos. Este era um de seus maiores defeitos. Dempsey só podia bater-se á distancia.

Comprehendeu tambem o erro em ter acreditado na idéa espalhada entre os lutadores de que combater na ponta dos pés é o modo proprio de lutar e está mudando esse estylo, que, aliás, havia adquirido quando se preparava para a luta contra Georges Carpentier.

Dempsey é um athleta de primeira ordem. Não é o mesmo Dempsey de 1919 mas nem por isso deixa de ser o maior pugilista do ring americano.

Será elle uma nova Phœnix resuscitando das cinzas do passado? Sharkey ou Tunney hão de dizer a ultima palavra a esse respeito... Oxalá o se...

Eugene Dieudonné vae ser perdoado

A justiça franceza apenas exige como condição que elle se entregue voluntariamente ás autoridades do pai

PARIS, 26 — (Associated Press) — Eugéne Dieudonné, que se acha agora detido pelas autoridades brasileiras, depois de se haver evadido da colonia penal de Cayenna, segundo se diz nos meios officiaes daqui, será perdoado, terminando, assim, a sua pena de galés perpetua a que fôra condemnado por occasião do julgamento dos implicados na quadrilha Bonnot.

Haverá uma condição, porém, para esse acto de clemencia. E' a de que Eugéne Dieudonné se entregue voluntariamente, isto é, que torne desnecessarias as formalidades da extradicção.

O advogado Moro Giaferri, que foi o defensor de Dieudonné, teve uma conferencia com o ministro da Justiça, sr. Barthou, em consequencia da qual telegraphou ao seu ex-constituinte, aconselhando-o a declarar-se disposto a entregar-se ás autoridades francezas.

MUSSOLINI NÃO QUER SUBSCRIPÇÕES EM NOME DO — FASCISMO —

Uma circular do chefe da dictadura italiana aos prefeitos municipaes

Roma, 26 (Associated Press) — O primeiro ministro Mussolini dirigiu uma circular a todos os prefeitos das cidades italianas, ordenando-lhes a cessação immediata das subscripções publicas e particulares com a invocação do nome do partido fascista.

"Não deves usar o nome do governo ou do partido fascista em vão" — diz o primeiro ministro no documento que distribuiu aos prefeitos e no qual a elles se dirige na segunda pessoa do singular.

Nă mesma circular o chefe do governo diz que as sommas levantadas por esse meio devem ser apprehendidas e sujeitas a inquerito.

Está enferma a imperatriz viuva da Russia

Copenhague, 26 (Associated Press) — A imperatriz viuva da Russia, Maria Feodorovna, que tem vivido ultimamente na sua residencia de verão de Hvidore, está guardando o leito, com um ataque de influenza.

A imperatriz Maria Feodorovna conta oitenta annos de edade.

Moscou arma-se para a guerra... de 1928

Declarações do ministro da Marinha justificando os preparativos do governo russo

Riga, 26 ("Correio da Manhã") — Os membros do governo russo salientam-se pela absoluta falta de reservas nas suas declarações. Na Russia não ha segredos de Estado senão aquelles que dizem materialmente com os planos de defesa ou com a propaganda extra-fronteira. Em material de politica externa elles vivem inteiramente ás claras, e um exemplo disto são as noticias recebidas e publicadas pela imprensa desta capital, a proposito dos preparativos bellicos.

As autoridades moscovitas nada dizem a respeito da preparação material dos elementos de defesa. Dizem tudo, entretanto, sobre as causas de taes preparativos.

Logo depois das manobras em que se empenharam os navios da esquadra do Baltico, no golfo da Finlandia, o ministro da Marinha sentiu-se no dever de fazer affirmações, e, annunciando que a Russia já ordenou a construcção de sete ou oito grandes unidades e numerosos submarinos, explicou que é necessaria uma preparação intensa da marinha de guerra russa para a proxima guerra.

O ministro Woroskiloff declarou que essa grande guerra não passará do anno de 1928.

Os jornaes de Moscou acham muito natural essa declaração do ministro da Marinha, applaudindo-a. Mas certamente as chancellarias estrangeiras, que não a applaudirão, tambem não a receberão com desprezo.

ESTÁ PARA DECIDIR-SE O CASO DOS ANARCHISTAS SACCO E VANZETTI

A commissão consultiva já terminou as investigações e vae apresentar o seu relatorio ao governador Fuller

Boston, 26 (Associated Press) — A commissão consultiva nomeada pelo governador do Estado, sr. Fuller, para estudar o caso dos anarchistas Sacco e Vanzetti, condemnados á morte pelo crime de homicidio que lhes é imputado, já terminou a sua investigação em torno do caso e está agora elaborando o relatorio que será entregue ao governador, concluindo sobre se os dois homens já mandados á cadeira electrica pela justiça de Massachusetts deverão ou não ser enviados a novo julgamento.

Entrementes, o governador Fuller tambem se está preparando, conhecedor do caso como se acha, para ouvir as diversas testemunhas, incluindo entre os depoentes que ouvirá possivelmente Sacco e Vanzetti, que elle já visitou e com os quaes já trocou palavras recentemente, indo ao presidio de Charlestown, nesta cidade.

Sacco já entrou no seu decimo dia de greve de fome, e Vanzetti, por sua vez, está tambem recusando os alimentos que lhe são fornecidos.

O VÔO A PREMIO ENTRE SÃO FRANCISCO E — HONOLULU —

Tambem poderão disputar os 25.000 dollars apparelhos com tres tripulantes

San Diego, California, 26 — (Associated Press) — A annunciada prova aerea de vôo directo entre São Francisco e Honolulu, em disputa do premio de 25.000 dollars, deverá começar a 12 de agosto proximo.

Essa prova poderá ser disputada por aeroplanos transportando tres pessoas, uma das quaes poderá ser uma mul...

Matilde Serão

O desapparecimento dessa notavel escriptora italiana

Um telegramma de Napoles, da "Associated Press", publicado na edição de hontem, trouxe a noticia da morte de Matilde Serão. Nome dos mais illustres das letras italianas, Matilde Serao deixa uma bagagem literaria brilhantissima. Romances, novellas, contos, obras de alto valor. Nasceu Matilde Serao na cidade de Petras, na Grecia, em 7 de março de 1856. Era filha de um napolitano exilado naquelle paiz, por motivos politicos. Casou-se com Ricardo Scarfoglio e com elle fundou o "Il Mattino". Mathilde Serão começou a revelar seus dotes literarios em 1878 collaborando em varios jornaes: o "Piccolo", de Napoles; Fanfulla", de Roma; "Gazetta Letteraria", de Turim, "Risorgimento", "Illustrazione Italiana" e outros. Em 1887 assumiu a direcção do "Corriere di "Napoli do "Il Mattino", o "Il depois do "Il Mattino", o "Il Giorno", em cuja direcção a morte a surprehendeu.

De suas obras destacam-se "Dal vero", "Cuore infermo", "Leggende Napolitane", "Piccole anime", "Pasqua Azurra", "Fantasia", "La virtù di Checchina", "Il ventri di Napoli", "La conquista di Roma", "Il romanzo della fanciulla", "Racconti napolitani", "Fior di passaone", "Pera", "Vita ed avventura di Ricardo Joanna", "Nel paese di Gesu", "Storia di una monaca", "L' infidele" "Le Marie", conferencia; "Donna Paolá", "Beatrice", "Gli amanti", "Castigo", "La donna dell' abito nero", "Piccolo romanzo", "Il paese di cuccagna", "D' Italia a Bologna" "Addio, amore", "Vita ed avventure di Ricardo Joanna".

Matilde Serão

No nosso supplemento dominical o nome da illustre escriptora appareceu mais de uma vez firmando contos, novellas e artigos interessantissimos.

DESRESPEITANDO A LEI SECA — NOS ARES —

Chega a Los Angeles um aeroplano que andou "fazendo letras" no espaço com dois aviadores embriagados

Los Angeles, 26 (Associated Press) — Chegou hontem de San Bernardino a esta cidade um aeroplano particularissimo, de typo antigo, tornando necessaria a presença da policia, que teve com essa visita extremamente incommoda um momento de attribulação.

Depois de varias evoluções excentricas, que encheram de apprehensões a pequena assistencia, o apparelho desceu, afinal, sobre o campo de aviação, numa direcção absolutamente errada.

Ao terminar a aterrissagem, que foi uma operação espantosa, a policia approximou-se do apparelho e prendeu os seus tripulantes, George Adams e Berger Johnson, por estarem embriagados.

Falleceu o homem que forneceu electricidade a Roma

Roma, 26 (Associated Press) — Victimado por uma angina pectoris, falleceu nesta capital o sr. Guglielmo Mengarini, que utilizou a energia das famosas catarata de Tivoli para abastecer Roma de electricidade.

O desarmamento

Annuncia-se que o governo britannico vae fazer declarações sobre a conferencia de Genebra

Londres, 26 (Associated Press) — O caso dos armamentos vae dar motivo a uma demonstração publica a respeito dos acontecimentos de Genebra, permittindo talvez se possa concluir alguma coisa sobre o proseguimento ou não das negociações naquella cidade suissa.

O sr. Winston Churchill declarou hoje na Camara dos Communs que o governo fará declarações, em breve, nessa casa do Parlamento, a respeito do que se discutiu e do que se fez em favor da limitação dos armamentos navaes na Conferencia Triplice que ainda se acha reunida em Genebra.

Essas declarações serão amanhã ou quinta-feira.

DELANEY VAE MEDIR FORÇAS COM UZCUDUM

Para tal fim elle renuncia ao titulo de campeão meio- — maximo —

Nova York, 26 (Associated Press) — Está marcado para o dia 11 de agosto o match entre Paolino Uzcudum, pugilista hespanhol e campeão da Europa, com Jack Delaney.

Esse ultimo, que não poderá permanecer mais na classe dos meio-maximos, com o peso de 175 libras, resolveu abandonar o seu titulo de campeão daquella classe, tendo tido permissão, assim, da Commissão Athletica do Estado para medir forças com o boxeur europeu, afim de assim entrar para o rol dos pesos maximos.

PELA CONQUISTA NO NOVO RECORD DE PERMANENCIA — NO AR —

Loose e Risticz pretendem fazer uma nova tentativa na proxima sexta-feira

Dessau, 26 (Associated Press) — Os aviadores allemãs Friedrich Loose e Johann Risticz planejam iniciar na proxima sexta-feira uma nova tentativa no sentido de baterem o record mundial de permanencia no ar, empregando para isto um apparelho provido de motor Junkers.

Na primeira tentativa, os dois aviadores foram forçados a descer depois de vinte horas de vôo, com pequenas avarias no apparelho que tripulavam.

MAIS UMA DESCOBERTA DO INVENTOR JENKINS

Agora é um apparelho que permitte a aterrissagem de aeroplanos durante os — nevoeiros —

Washington, 26 (Associated Press) — O inventor Francis Jenkins, que recentemente annunciou duas descobertas em materia de aviação, acaba de annunciar mais outra.

Diz elle que descobriu um apparelho pelo qual os aeroplanos poderão aterrissar durante os nevoeiros.

Segundo Jenkins, a sua invenção se assemelha muito aos altimetros e aos registradores da velocidade do som, qualidade que reune de tal modo, que poderá mostrar a distancia a que os aeroplanos se acham da terra.

O CASO DA PREPARAÇÃO MILITAR ALLEMÃ

Vae ser dirigido á Belgica um desmentido á denuncia que partiu de Bruxellas

Berlim, 26 (Associated Press) — As recentes accusações formuladas pela Belgica contra a Allemanha, declarando que esta estava empenhada em organizar um exercito contrariamente ás determinações expressas do Tratado de Versalhes, determinou a elaboração de uma declaração do governo do Reich, a qual será devidamente levada ao conhecimento do governo belga, desmentindo que tenha qualquer fundamento a accusação formulada em Bruxellas.

O novo enviado da Santa Sé junto ao governo brasileiro

Entre demonstrações carinhosas desembarcou, hontem, nesta capital, monsenhor Aloise Masella

Monsenhor Aloisi Masella, ainda a bordo do "Antonio Delfino", em companhia de monsenhor Lari

Nesta capital, que o acolheu entre demonstrações muito carinhosas dos catholicos brasileiros, acha-se, desde hontem, monsenhor Benedicto Aloisi Masella, novo nuncio apostolico.

E' um dos mais cultos representantes diplomaticos da Santa Sé e uma das figuras de grande valor do clero.

Durante mais de oito annos foi membro da representação em Portugal, onde deixou as melhores amisades, até ser transferido, com honrosa promoção, para o Chile, na qualidade de nuncio apostolico.

Nessas elevadas funcções teve s. ex. revma. uma actuação de extraordinario brilho, e a habilidade e o exito com que se houve em todas as missões que lhe foram entregues o impuzeram á consideração e estima dos chilenos.

Daquelle paiz, vem de ser s. ex. revma. mandado para o nosso paiz pela Santa Sé como seu representante junto ao nosso governo.

Monsenhor Aloisi Masella, como já dissemos, teve carinhosa recepção ao desembarcar, quer da parte dos prelados brasileiros e estrangeiros e das associações catholicas, como tambem da sociedade carioca, que ali estava representada por figuras de grande destaque, notando-se a presença de não poucas senhoras e senhoritas.

O novo nuncio apostolico prende pela sua sympathia e pela bondade que irradia e seu sorriso.

Naquelle tumulto de chegada e quando todos queriam approximar-se para dar os cumprimentos de bôas vindas ao illustre prelado, facil não nos era a tarefa de ouvir, como o desejavamos, a sr. ex. revma.

Contentamo-nos, assim, com o pouco, escutando-o dizer da satisfação grande que lhe proporcionava a sua designação para o Rio e referir-se, com palavras bem expressivas, ao espirito religioso dos brasileiros.

Relembra as provas inequivocas de affecto que lhe testemunharam em S. Francisco do Sul e Santos, onde fez escalas o navio que o transportou para aqui.

Esses primeiros contactos com a alma do nosso povo deixaram-lhe no coração gratas e indeleveis recordações.

Monsenhor Benedicto Aloisi Masella recebeu, quando ainda a bordo, os cumprimentos do embaixador do Chile, do ministro do Uruguay, do representante do ministro do Exterior, do bispo d. Helvecio Gomes, do vigario geral do Arcebispado, de monsenhor Lari, encarregado de negocios da Santa Sé, do conde de Affonso Celso e de innumeras outras pessoas.

Ao desembarcar, palmas calorosas e vivas saudaram sua excellencia revma., como expressão da sympathia do povo carioca para com o novo enviado do Vaticano.

Dirigiu-se, em seguida, monsenhor Aloisi Masella para a Nunciatura Apostolica, onde foi saudado, em nome dos catholicos brasileiros, pelo conde de Affonso Celso.

RAMON FRANCO EM PREPARATIVOS PARA FAZER A VOLTA DO MUNDO

Está sendo construido em Cadiz o apparelho em que elle fará essa prova

Cadiz, 26 (Associated Press) — Sabe-se que as officinas de aviação daqui estão empenhadas na construcção de um apparelho para o commandante Ramon Franco, que se propõe realizar um vôo ao redor do mundo.

O apparelho do commandante Franco estará prompto no mez de maio de 1928 e segundo os seus propositos, o grande vôo que planeja deverá ser iniciado em julho do mesmo anno.

ESTÁ AINDA UM POUCO ATRAZADO O FEMINISMO NA — RUSSIA

A primeira moça que se forma em direito

Athenas, 25 (Associated Press) — A senhorita Maria Tsinbouraki, de 22 annos de edade, encabeça a lista dos 165 candidatos ao exercicio da profissão de advogados como doutores em leis.

Os elementos feministas desta capital estão festejando esse acontecimento como uma grande victoria.

Pelo desdobramento do quadro unico

(A. R. de Vasconcellos)

Em artigos anteriores demonstrei que eu era francamente favoravel á unificação dos quadros da Armada, não com a fusão dos quadros já existentes, mas sim para o futuro, porque acreditava que ella traria vantagens, se fossem respeitadas certas condições essenciaes e indispensaveis, dentre as quaes salientei a da conservação da especialidade de machinas para officiaes do quadro unico.

Sendo minha, é quasi pleonastico dizer que essa opinião era, para mim, a certa; entretanto nunca levaria minha presumpção ao ponto de suppol-a impeccavel e de considerar desprezíveis as opiniões em contrario de quasi todos os officiaes da Armada; mas a situação de inferioridade em que nos collocava o facto de pertencermos todos a uma marinha de guerra de pouco desenvolvimento e de escassa pratica profissional era, a meu favor, compensada pelo facto das duas maiores e das mais exercitadas marinhas do mundo terem adoptado a unificação.

Ao tempo em que eu escrevi o relatorio referido nos dois primeiros artigos, ensaiava-se entre nós o regimen da fusão, desrespeitadas, ou desattendidas, todas as condições que eu e os outros partidarios delle reputavamos indispensaveis. O ensaio, como vimos, culminou num fracasso e, logo depois, a marinha ingleza, uma daquellas duas que haviam realizado a unificação dos quadros, começava a retroceder e acabou, recentemente, repudiando tal regimen.

Hoje seria até ridiculo pretender um modesto official de uma marinha secundaria e pouco movimentada fechar os olhos aos avisos contidos naquelle fracasso e nesse retrocesso; e, pelo facto de ter, em tempo, sido favoravel á medida, continuar a applaudil-a ainda agora, quando nós a puzemos em execução de novo nas mesmas condições deploraveis em que o fizeramos anteriormente, e, para dar-lhe caracter definitivo, aggravamos essas condições, não nos limitando a prever a organização do quadro unico para o futuro, mas reunindo, desde logo, num só, os quadros heterogeneos pela funcção, pela edade e pela antiguidade de seus membros.

No ultimo artigo accentuei que assim se fizera, para ladear a maior difficuldade que apresenta na pratica a unificação dos quadros: a de obter, em numero sufficiente e com a precisa capacidade, especialistas voluntarios para as machinas. E facilmente se comprehende porque.

A despeito da sua capital importancia, a especialidade de machinas é a menos attrahente e a de mais penoso serviço; além disso, por uma questão de raça, ou de nacionalidade, ou simplesmente por vicio de educação e pelo atrazo mecanico de nosso meio, é para ella que nós em geral temos menos tendencia. De sorte que, num quadro unico, tendo todos os que o compõem o mesmo direito de escolher uma especialidade, poucos serão os que espontaneamente abracem a de machinas.

Ladeamos a questão, repito, entregando a especialidade a sub-officiaes; entretanto, tão vasto lhe reconhecemos o campo funccional que a sub-dividimos em cinco ramos, do que, de resto, sobretudo em navios menores, resultam ás vezes graves inconvenientes, porque, sendo em numero reduzido os especialistas, a falta repentina de um delles não póde ser logo preenchida.

Mesmo, porém, subsistindo a especialidade para os officiaes do quadro unico e conseguindo-os, espontaneamente, em numero e com capacidade sufficientes, outra difficuldade de vulto se apresentaria na pratica: regular o numero dos officiaes que se especializassem e seu accesso, para manter, em cada posto, a proporção necessaria e conveniente ao serviço entre os officiaes exigidos pelas outras especialidades e os indispensaveis á de machinas.

Antes de se effectuar a fusão, os dois quadros — do convés e de machinas — continham o primeiro, 100 capitães de corveta, 200 capitães tenentes e 200 primeiros tenentes e o segundo, 12 capitães de corveta, 45 capitães tenentes e 70 primeiros tenentes. Fundidos os quadros, o serviço — que não se alterou — exigiu, em conjunto, 112 capitães de corveta, sendo 12, ou apenas 10,7 % de especialistas de machinas, 245 capitães tenentes, dos quaes 45, ou já 18,4 % delles e 270 primeiros tenentes incluindo 70 machinistas ou sejam 26 %.

Ora, a morte, o meio mais natural e, nos postos subalternos o unico para eliminar o pessoal, não tem particular preferencia pelos que trabalham nas machinas, apezar de ser mais penoso seu serviço; é de suppôr, portanto, que, no quadro unico, entre os 270 primeiros tenentes cheguem ao posto de capitão tenente officiaes das outras especialidades e das de machinas em numeros, que guardem entre si a mesma proporcionalidade existente naquelle, isto é, 74 % de officiaes das outras especialidades e 26 % da de machinas; mas, como os necessarios ao serviço, dentre os 245 capitães tenentes, apenas 18,4 % devem ser machinistas, haverá no posto um excesso de 7,6 %, ou de 18 machinistas, em detrimento, evidentemente, do numero de outros especialistas; e quando esses mesmos officiaes chegarem a capitão de corveta, em vez de existirem 12 capitães de corveta machinistas, como o serviço exige, existirão 29, mais 17 portanto, numero de que, necessariamente, estará desfalcado o de outras especialidades.

Está claro que, argumentando com os effectivos dos quadros actuaes, não quero dizer que elles sejam rigorosamente os de que tem necessidade a marinha; quero apenas pôr em relevo uma nova difficuldade á pratica efficiente e economica da fusão que, aliás, é difficuldade attinente a todos os quadros unicos.

E' justamente por se apresentarem tantos obstaculos na pratica, que minha opinião sobre a conveniencia do quadro unico começa a vacillar; pesando vantagens e desvantagens, acho que aquellas, talvez, não compensem estas. Digo-o, com relação a uma fusão sensata, previdentemente preparada. Quanto á que se fez na marinha brasileira, não; a respeito della minha opinião não vacilla: foi um erro capital, que está exigindo um correctivo immediato.

NO SENADO

AS SESSÕES VÃO CORRENDO SEM O MENOR INTERESSE

Ainda hontem, correu [illegible] teresse, a sessão do Senado. No expediente, foi lido um projecto do sr. Mendes Tavares, considerando de utilidade publica a Sociedade Brasileira de Medicina Veterinaria. A' hora de se dar começo ás votações, estavam no recinto 37 senadores, numero este que difficilmente ali se consegue. Foram, então, approvados, sem debate, em 1ª discussão, o projecto do Senado n. 11, de 1927, creando na Faculdade de Medicina da Universidade do Rio de Janeiro e nas demais Faculdades officiaes ou reconhecidas, a cadeira de Clinica Urologica; em 1ª discussão, o projecto do Senado n. 13, de 1927, considerando de festa nacional o dia 5 de agosto de 1927, destinado á commemoração do centenario do nascimento do marechal Deodoro da Fonseca, fundador da Republica; em 2ª discussão, a proposição da Camara n. 3, de 1927, que autoriza a abrir, pelo Ministerio da Viação e Obras Publicas, um credito especial de 7:234$292, para pagamento de diarias devidas a Jayme Juvencio de Noronha, praticante dos Correios de Minas Geraes; em 2ª discussão, a proposição da Camara n. 35, de 1927, que abre, pelo Ministerio da Fazenda, um credito de 1:240$, ouro, para pagamento á d. Maria Beatriz Alves de Carvalho, do capital e juros de titulos do emprestimo de 1868; em 2ª discussão, a proposição da Camara n. 65, de 1927, que autoriza a abrir, pelo Ministerio da Justiça e Negocios Interiores, um credito especial de 3:242$258, para pagamento da pensão concedida a Adelino Domingos de Figueiredo, guarda civil do Districto Federal; em 2ª discussão, a proposição da Camara n. 73, de 1927, que autoriza a abrir, pelo Ministerio da Fazenda, um credito especial de 34:602$252, para pagamento do que é devido á d. Hortencia do Amaral da Fonseca e a seus filhos menores, em virtude de sentença judiciaria; em 2ª discussão, a proposição da Camara n. 74, de 1927, que autoriza a abrir, pelo Ministerio da Justiça e Negocios Interiores, um credito especial de 35:355$807, para pagamento aos musicos promovidos pelo decreto n. 1.073, de 11 de novembro de 1926, na Policia Militar e no Corpo de Bombeiros; em 3ª discussão, a proposição da Camara n. 166, de 1923, considerando de utilidade publica a Associação das Senhoras Brasileiras, com séde nesta capital; em 3ª discussão, a proposição da Camara n. 44, de 1927, que autoriza a abrir, pelo Ministerio da Fazenda, um credito especial de 9:060$281, para pagamento ao dr. Augusto Haddock Lobo e outros, em virtude de sentença judiciaria; em 3ª discussão, o projecto do Senado n. 3, de 1927, mandando pagar integralmente á d. Claudina Nogueira Martins, viuva do dr. Martins Junior, a pensão mensal de 200$, a que se refere o decreto n. 2.570, de 1912; em 1ª discussão, o projecto do Senado n. 189, de 1926, que extingue o posto fiscal de Itacoatiara, no Amazonas, e crêa uma collectoria de rendas federaes; em 3ª discussão, a proposição da Camara n. 64, de 1927, que autoriza a abrir, pelo Ministerio da Justiça e Negocios Interiores, um credito especial de 2:281$934, para pagamento de pensão concedida á d. Tullia Espinola e Maria Izabel [illegible], mãe e avó das praças de Bombeiros, Orlando Espinola e Heitor de Carvalho, mortos em serviço.

Entrou, por ultimo, em discussão, a proposição da Camara n. 78, de 1927, autorizando a abrir, pelo Ministerio da Guerra, um credito especial de réis 606:644$301, para pagamento do soldo vitalicio a que tem direito voluntarios da Patria e guardas nacionaes, nos termos da legislação em vigor.

A' esse projecto foi apresentada uma emenda autorizando o governo a entrar com a quantia de 200 contos, para completar o que se torna preciso para a construcção de um monumento a Santos Dumont.

NA COMMISSÃO ESPECIAL DE CODIGO COMMERCIAL

Estava marcada para hontem, uma sessão da Commissão Especial do Codigo Commercial. Como, porém, o sr. Adolpho Gordo, não houvesse chegado de S. Paulo, como se esperava, até á hora designada para a reunião, ficou esta sem effeito, não se realizando, sendo convocada uma outra para a proxima sexta-feira.

Foi exonerado a bem do serviço publico

O ministro da Fazenda resolveu exonerar, a bem do serviço publico, Joaquim Teixeira dos Santos do logar de collector de rendas federaes do municipio de Tremedal, no Estado de Minas Geraes, á vista do que consta do processo n. 22.362 do corrente anno, por motivo do alcance de 7:527$938.

Substituição de agente fiscal em Minas

O ministro da Fazenda resolveu permittir que a Delegacia Fiscal, em São Paulo, designe o agente fiscal do imposto de consumo em Minas Geraes, Aurelliano Modesto de Castro, para substituir o agente fiscal do mesmo imposto naquelle Estado, Arminio Carneiro de Castro, que obteve seis mezes de licença.

A proxima disputa da Taça Bennett para balões esphericos

Washington, 26 (Associated Press) — As corridas internacionaes de balões esphericos para a disputa da taça Gordon Bennett, realizar-se-ão em Detroit a 10 de setembro vindouro. Inscreveram-se para ellas seis paizes: a Allemanha, a França e os Estados Unidos, que se espera compareçam com tres balões cada uma: a Italia, que comparecerá com dois, e a Hespanha e a Suissa, que se apresentarão com um cada um.

Para ler no bonde

RAZÕES DE HOMEM PRATICO

— Pois o Modesto, falava o deputado Alcides Medrado, ao Loutra, se disse que te compra a fazenda, e, como affirmas, fechou negocio, conta com o dinheiro que elle virá. Isso de não ter elle querido entrar com a quantia do signal justifica-se, apenas, pelo justo cuidado que elle tem em não perder os juros da somma a depositar até o dia de assignares a escriptura. Conheço o homem. E' de palavra. E, daquelles que não se arrependem do que fazem.

Só vi o Modesto arrependido, uma vez. Havia, entretanto, no fundo desse arrependimento, uma razão pratica profunda. Ouve: Em 1891 embarcamos nesta cidade com destino a Aracajú, em um vaporzinho de terceira ordem, o Rio Tocantins. Ia eu assistir ao casamento de uma irmã e o Modesto a um negocio qualquer.

Acontece, porém, que, na vespera da nossa chegada ao porto de destino, desencadeia-se uma tremenda tempestade, e, de tal sorte o barco se desarvorou que faz agua e soçobra, isso á bôca das mais negras e mais ameaçadoras das noites, em pleno mar alto e forte.

Quando estavamos a pique de ir ao fundo subo ao convez da embarcação e encontro Modesto.

Olha-me, elle, dolorosamente, trava-me do braço e diz, cheio de magua e de arrependimento:

— Vê tu a pouca sorte minha, Medrado? Vê tu como as desgraças acontecem mesmo ao homem mais precavido, como eu!...

E com lagrimas nos olhos, erguendo ambas as mãos ao céo:

— Quando eu penso que comprei uma passagem de ida e volta.

VALMAR

Banquetes economicos

Os banquetes, hoje, custam caro, em Paris, assim como em toda a parte; as sociedades, assembléas, congressos, etc. sabem disso — os preços minimos, ordinarios, são de 35, 40 e 50 francos por cabeça.

Em 1895, por occasião da inauguração do busto de Henry Murger (o autor da "Vida de Bohemia") no jardim de Luxemburgo, o preço do banquete official foi fixado em seis francos!

A somma pareceu enorme a muitos dos amigos do poeta, sem duvida tão pobres quanto Colline ou Schaunard. Ficou, pois, decidido dar uma banquete dos "bohemios", como protesto, no restaurante Procope. O preço estabelecido foi de dois farnocs por cabeça. Felizes tempos!

Verlaine fazia parte do agape... como convidado!

O *menú* era o seguinte:

Bouillon et Bœuf, Légumes
Radis nature, Saucisson Phémie
Lapin (sans têtes)
Cornets de frites
Salade, Dessert
Demi-bouteille de vin
Chansons de Murger.
Realmente, não era caro.

Resta a saber se o *menú* do banquete official era melhor...

Licenciados da Prefeitura

Foram concedidas as seguintes licenças: de 45 dias, á professora adjunta Alda Ramos; de tres mezes, em prorogação, á professora adjunta Eunice Wandicke de Leona Ramos; e a professora, Hermance Aguiar Souza Bomfim; de seis mezes, á professora adjunta, Maria Augusta Gomes Reis; e de dois mezes, á professora, adjunta Edith Costa Souza Aguiar.

O dia de hontem no palacio do Cattete

Despacharam com o presidente da Republica, o ministro das Relações Exteriores e o da Agricultura, tendo conferenciado com s. ex. o titular da pasta da Marinha.

— O coronel Teixeira de Freitas, chefe da casa militar do presidente da Republica, representou-o no desembarque do sr. Antonio Carlos, presidente do Estado de Minas, que hontem chegou a esta capital.

— Em audiencia, foram recebidas pelo chefe de Estado, as seguintes pessoas: senador Arnolfo Azevedo, deputado Villaboim, senhora Nair Mentjes e dr. Mazzini Bueno.

— O senador estadual paulista Rodolpho de Miranda, de passagem para a Europa, esteve no Cattete, afim de cumprimentar o presidente da Republica.

— Estiveram, ainda, no Cattete: o sr. Aurelio Vianna, em visita de cumprimentos ao presidente da Republica, e o sr. Alfredo Mayrink Veiga, para manifestar o seu agradecimento ao chefe da Nação, em nome da Associação Commercial desta capital, por ter s. ex. attendido ao pedido da referida associação, para que fosse impresso por ordem do governo, o discurso que sobre instrucção publica, pronunciou o professor, dr. Miguel Couto, afim de ser divulgado pela população.

Queria ser auxiliar de escripta da Casa da Moeda

O ministro da Fazenda indeferiu, por falta de fundamento legal, o requerimento em que Hildebrando Nicacio Valença, diarista da Casa da Moeda, pedia seu aproveitamento como auxiliar de escripta.

Uma representação da Associação dos Empregados de Serviços Publicos

Na representação da Associação dos Empregados de Serviços Publicos Urbanos no Brasil, fazendo considerações sobre varias circulares do Ministerio da Fazenda, o sr. Getulio Vargas proferiu o seguinte despacho:

"Já tendo sido providenciado em relação ás circulares n. 4, de 23 de janeiro, e 14, de 5 de março, ambas deste anno, deixo de attender ao pedido quanto ás demais circulares referidas na representação de fis. por não estar elle documentado do modo a habilitar este Ministerio a revolgal-as ou suspender os effeitos dellas.

Recommende-se á Directoria da Receita Publica que, antes de opinar sobre a expedição de circulares referentes a artigos nacionaes em condições de supprirem os similares estrangeiros faça publicar editaes com o prazo de 90 dias, convidando os interessados a apresentarem as allegações que julgarem convenientes."

NA CAMARA

Hontem foi um dia cheio

A sessão da Camara foi hontem das mais cheias de interesse. Do expediente, constavam mensagens, pedindo credito de 10.000 contos, destinados ao pagamento de dividas de exercicios findos, de pessoal e material, e remettendo photographias dos contratos celebrados com a firma Vickers Limited, para fornecimentos ao Ministerio da Marinha.

Pelo sr. Paes de Oliveira, foi apresentado um projecto, nos seguintes termos:

Art. 1º — Aos funccionarios civis, trabalhadores, jornaleiros, diaristas e operarios da União, serão abandonadas, em caracter provisorio, as seguintes gratificações:

a) — aos que perceberem vencimentos mensaes até 500$000 — 40 °|°;

b) — aos que perceberem vencimentos mensaes até 1:000$000 — 40 °|° até 500$000 e 20 °|° sobre o excedente até 1:000$000;

c) — aos que vencerem mensalmente mais de 1:000$000 o calculo do abono referido na letra anterior será sobre o primeiro conto de reis addicionando-se dahi por diante a parte restante do vencimento até 1:500$000.

Art. 2º — Não terão direito aos abonos constantes da presente lei aquelles que, por motivos de quotas, multas, percentagens, gratificações, quaesquer outros accrescimos ou vantagens, percebam por mez mais de 1:500$000.

Art. 3º — A vantagem da presente lei incidirá apenas até a quantia de 1:500$000.

Art. 4º — Fica o Poder Executivo autorizado a abrir os necessarios creditos para o cumprimento da presente lei.

Art. 5º — Revogam-se ás disposições em contrario.

Sobre a acta, falaram dois deputados: o sr. Bergamini reclamou contra o facto de não representar a acta a realidade do que se passara na sessão anterior, no tocante á discussão do projecto das homenagens a Deodoro; e o sr. Alvaro Paes pediu se rectificasse a mesma, quando o considera ausente, uma vez que assistiu aos debates.

Toda a hora do expediente, foi occupada pelo sr. Marrey Junior, em forte discurso, denunciando erros e escandalos dos governos, envolvendo na accusação o exministro Annibal Freire e o actual ministro da Fazenda.

O sr. Bergamini ainda requerera, nessa parte da sessão, um voto de pezar pelo fallecimento do general Cordeiro de Farias.

Na ordem do dia, não havendo numero, iniciou-se a discussão da afamada "lei scelerada". A esquerda tudo fez, para adiar essa discussão, levantando, de inicio, uma enfieira de questões de ordem, em que tomaram parte os srs. Bergamini, Azevedo Lima, Mauricio de Medeiros e Marrey Junior.

Só ás 4 horas da tarde, é que se iniciou a discussão do projecto monstruoso do sr. Annibal Toledo, falando até o fim da sessão os srs Morato e Bergamini.

O "leader" da maioria cogitava da prorogação da sessão até meia noite, para encerrar hontem mesmo a discussão. Mas desistiu de o fazer, ante a declaração da "esquerda" de permittir o encerramento da discussão hoje.

NAS COMMISSÕES

Finanças — A Commissão de Finanças da Camara reuniu-se hontem, assignando pareceres: — do sr. Collor, contrario ao projecto do Senado que cria novos logares de primeiros secretarios de legação, o extingue alguns de segundos, no Ministerio do Exterior; do sr. Annibal Freire, favoravel ao projecto do Senado dispondo sobre a aposentadoria dos directores de secção das secretarias de Estado com mais de 35 annos de serviço; do sr. Tavares Cavalcanti, contrario ao projecto, determinando que as causas a que se refere o artigo 2º do decreto 225, de 30 de novembro de 1894, são processadas e julgadas pela justiça local do Districto Federal; dando o credito de 175:289$000, para pagamento aos mestres e machinistas da Inspectoria de Policia Maritima; do sr. Domingos Mascarenhas, favoravel ao projecto fixando as forças de terra para o exercicio de 1928 (emendas de 2ª); do sr. Prado Lopes, favoravel ao projecto abrindo o credito de 15:441$000, para pagamento de vencimentos a officiaes reformados em 1925; dando o credito de 2:087$000, para pagamento aos officiaes da Intendencia da Guerra José Keller da Silva e outros; do sr. José Bonifacio, dando o credito de 1.852:852$000, para restabelecer as subconsignações do pessoal jornaleiro, verba 7ª, da Viação; contrario á emenda do projecto dando o credito de 157:051$000, ouro, para regularizar a escripta da Estrada de Ferro de Goyaz.

Os ladrões estão agindo em Campos

Campos, 26 (Do correspondente) — Domingos Ferreira, negociante em Figueira do Rio Doce, Minas Geraes, foi hoje, aqui, victima do guitarrista Dermeval Barbosa que conseguiu tirar-lhe nove contos e quinhentos mil reis. A policia effectuou a prisão de diversos guitarristas que agiam sob sua orientação mas Dermeval, mesmo, conseguiu fugir.

Campos, 26 (Do correspondente) — Alfredo Lotões, allemão, dizendo-se dentista e haver trabalhado ahi com o dr. Stecher, furtou, aqui, o cirurgião Horacio Carvalho, em objectos avaliados em quatro contos de reis. Segundo consta, Lotões fugiu para o Rio.

Vanzetti mostra-se esperançado e forte; Sacco encontra-se deprimido e fraco

Boston, 26 (Associated Press) — Emquanto a commissão consultiva escolhida pelo governador do Estado, sr. Fuller, faz a sua investigação independente sobre o caso dos anarchistas Sacco e Vanzetti e procura elaborar o seu relatorio sobre os resultados do que observaram, aconselhando uma decisão que tanto poderá ser para a revisão do processo como para a confirmação da sentença, os dois condemnados da Justiça de Massachusetts esperam o desfecho de tudo sob emoções variadas, na prisão do Estado.

Visitantes que estiveram no presidio de Charlestown e que tiveram permissão de entrar nas cellulas dos prisioneiros, declaram que Vanzetti está vigoroso e ainda esperançado, emquanto que Sacco se mostra deprimido e fraco.

Prorogação de prazo para se apresentar á repartição a que pertence

O ministro da Fazenda, attendendo ao que pediu o agente fiscal no Maranhão, Raymundo Machado Guimarães, concedeu-lhe mais 30 dias de prazo, improrogavel, para se apresentar á repartição a que pertence.

A "LEI SCELERADA"

Iniciou-se, hontem, a sua discussão na Camara

O projecto da lei scelerada teve a sua discussão iniciada hontem, na Camara.

Está elle ungido com a vontade governamental. O *leader* da maioria, sr. Villaboim, não esconde o desejo em que está o governo de vêl-o a correr sem embaraços.

Sabia-se, ao iniciar o debate, que a discussão devia ser hontem mesmo encerrada. E por isso é que se falava em prorogação da sessão, até logo á meia noite.

A ordem do dia foi iniciada com a presidencia do sr. Rego Barros, que teve de enfrentar successivas questões de ordem, agitadas por deputados da esquerda, no justo proposito de embaraçar tanto quanto possivel a marcha do "mostrengo". Mas a "maioria" representa o papel da cheia, que leva tudo de vencido.

A primeira questão de ordem foi levantada pelo sr. Bergamini, que insistiu no seu pedido de sessão secreta, para votar com conhecimento de causa, uma vez que só em sessão secreta se podia conhecer do famoso documento do sr. Annibal. O sr. Azevedo Lima fala sobre esta mesma questão, para dizer que não concorda com a sessão secreta. Quer que a opinião publica conheça em todos os seus detalhes os famosos documentos do deputado de Matto Grosso.

O presidente resolve, dizendo que o requerimento de sessão secreta depende da existencia de *quorum*, estando assim o mesmo prejudicado, por só accusar a lista da porta 104 deputados. Quanto á publicação dos documentos, como pedira o sr. Azevedo Lima, havia na ordem do dia um requerimento nesse sentido, requerimento este que tambem dependia de numero na Casa.

O sr. Azevedo Lima levanta nova questão de ordem, agora com o apoio dos srs. Bergamini e Mauricio de Medeiros. Acham que o avulso não consigna o preceito legal que cita.

O presidente responde que não procede a questão, dizendo que a legislação citada está transcripta. Apenas, no avulso distribuido houve omissão do numero da lei a que pertencia o artigo transcripto.

O sr. Marrey pergunta se póde fazer um requerimento verbal, baseado no Regimento. A Mesa diz que não póde ser offerecido requerimento algum em 3ª discussão.

O sr. Bergamini agita nova questão de ordem, quanto ao gesto da Commissão de Justiça dando substitutivo a todo o projecto, quando só se devia pronunciar sobre uma sub-emenda. O presidente esclarece que o Regimento dá autonomia ás Commissões, no estudo dos papeis. O sr. Bergamini levanta outra questão de ordem. O artigo 1º do projecto trata de despesa. Devia ir, portanto, á Commissão de Finanças. O presidente responde que o artigo 1º do substitutivo não altera o artigo 1º do projecto oriundo do Senado.

O sr. Mauricio de Medeiros requer votação por partes. O presidente informa que esse requerimento póde ser recebido sem prejuizo da discussão.

O sr. Azevedo, finalmente, diz que não sabe como votar, desconhecendo o famoso documento. O presidente diz que isto é uma questão de consciencia do deputado.

Estavam findas as questões de ordem. Entra a discussão, occupando o sr. Morato a tribuna, para discutir a medida.

Acha que o projecto representa uma mordaça contra a imprensa — e esse é o aspecto mais grave e mais importante do assumpto, se bem que esteja convencido de que a mesma imprensa recorrerá para o poder judiciario e este a protejerá com a Constituição. Afinal, o proprio governo — acredita — se convencerá da inutilidade desse lei.

Proseguindo, assevera que o paiz possue um complexo magnifico de leis: só lhes falta a devida execução. Soberba é tambem a Constituição brasileira, que não é, entretanto, respeitada.

Refere-se, em seguida, á rejeição do projecto de amnistia e á cassação dos direitos de cidadania do sr. Miguel Costa, actos depois dos quaes julga que a opposição deve ficar vigilante.

Terminando, assegura não ser facil amordaçar uma imprensa como a brasileira, sciente e consciente da sua propria dignidade.

Depois, fala o sr. Bergamini, indo até o fim da sessão, em critica vigorosa.

DECRETOS HONTEM ASSIGNADOS

O presidente da Republica assignou, hontem, os seguintes decretos:

Na pasta da Justiça — Considerando reformado, com o saldo por inteiro, a partir de 3 de julho corrente, data do seu fallecimento, o ex-soldado da Policia Militar, Joaquim Ferreira Pinto, que foi julgado invalido e incapaz para o serviço militar por soffrer de molestia incuravel;

nomeando supplentes do substituto do juiz federal: na secção de Minas Geraes, Lindouro Augusto Gomes, 2º supplente da 1ª vara em Bello Horizonte; na secção de S. Paulo, Abelardo Francisco dos Santos, 2º, no municipio de S. Vicente; Antonio de Souza Cassiano, 2º, no municipio de Casa Branca; e Antenor Moreira, 2º no municipio de Itatiba; na secção do Pará, Joaquim Gomes de Oliveira, Benedicto Antonio Tavares e Camillo Pellaes de Miranda, respectivamente, 1º, 2º e 3º, no municipio de Macapá; e na secção de Pernambuco, dr. João Duarte Dias, 2º, no municipio de Recife.

Na pasta da Marinha — Graduando, no Corpo de Saude da Armada: em capitão de mar e guerra, o capitão de fragata, dr. Luiz Augusto Pinto; e em capitão de corveta, o capitão-tenente, dr. Lourenço Maranhão da Rocha Vieira;

exonerando, a pedido, o capitão de fragata, Augusto Durval da Costa Guimarães, do cargo de addido naval á legação do Brasil em Lima.

Na pasta das Relações Exteriores — Publicando a adhesão do Congo Belga e do governo do Sudão, ao accôrdo internacional, assignado em Roma, em 9 de dezembro de 1907, para a creação em Paris, de uma Repartição Internacional de Hygiene Publica.

Na pasta da Agricultura — Revogando os decretos pelos quaes foi concedida á Stelle Emerson Company, actualmente Graci Company, autorização para funccionar na Republica e cassa as respectivas cartas;

concedendo á Internacional Harvester Company, autorização para continuar a funccionar na Republica.

VALORISE SEU DINHEIRO COMPRANDO AS BOLSAS DA REAL MODA

Ella da-lhe o maximo com o minimo de moeda.

R. URUGUAYANA, 80

(6276)

Foi indeferida uma pretenção da Leopoldina

O ministro da Viação, resolveu manter o despacho anterior no requerimento em que a Leopoldina Railway recorreu do acto que indeferiu o seu pedido de dispensa de acquisição de carros frigorificos para as suas linhas ferreas.

Noticia-se que foi vendido o vencedor do Derby de Epsom

Londres, 26 (Associated Press) — A "Westminster Gazette" affirma que o cavallo Call Boy, vencedor este anno do Derby, foi vendido por 60.000 libras a sir Harry Mallaby Deeley.

Promoção na Viação Cearense

O ministro da Viação, resolveu promover na Rêde de Viação Cearense a agente de 5ª classe, o conferente de 3ª, Elias Furtado de Oliveira e a conferente de 2ª, o de 3ª, Benjamin Gurgel.

A egreja da ilha do Governador vae pagar a penna — dagua —

Pelo ministro da Viação, foi indeferido um requerimento do Conego Sant'Thiago, pedindo concessão de penna d'agua gratuita para a egreja existente na Ilha do Gavernador.

PROMOÇÕES NO EXERCITO

A proposta organizada pela respectiva commissão

Sob a presidencia do general Abilio de Noronha reuniu-se hontem a commissão de promoções, que depois de fazer a escolha dos officiaes em condições de figurarem na lista triplice para as promoções pelo principio de merecimento, apresentou ao titular da pasta da Guerra a seguinte proposta:

Infantaria — A vaga de coronel aberta com a reforma do coronel Eneas Pompilio Pires, por decreto de 14 do corrente, compete ao principio de merecimento, visto a ultima ter sido por antiguidade, apresentando a commissão a seguinte, lista:

Tenentes-coroneis Adelino Soares de Oliveira, Alvaro Octavio de Alencastro e Arnaldo de Souza P. de Andrade. Os dois primeiros vêm da lista anterior.

Da promoção acima resulta uma vaga no posto de tenente-coronel que ainda compete ao principio de merecimento, apresentando a commissão a seguinte lista:

Major João de Siquira Queiroz Sayão, Arthur Baptista de Oliveira e Benedicto Marques da Silva Acauan. Os dois primeiros vêm da lista anterior.

Dessa promoção, e das reformas dos majores João Leonel de Alencar e Antonio Joaquim de Souza, pelo decreto acima citado, resulta tres vagas de major, competindo a 2ª ao principio de merecimento, a 3ª, por antiguidade ao capitão Victorino Luiz Fabiano, deixando a commissão de apresentar proposta para o preenchimento da 1ª vaga, em virtude de reversão ao serviço activo do Exercito, do major Raul Dewsley Cabral Velho, por decreto de 21 do corrente.

Para a vaga de merecimento a commissão apresenta a seguinte lista:

Capitães Alberto Porto Alegre, Augusto Telles Ferreira e Antonio Pyrineus de Souza. Os dois primeiros vêm da lista anterior.

As tres vagas de capitão resultantes da promoção acima e do fallecimento do capitão Pedro Sebastião Carpes, constante do Boletim do D. G. de 17 do corrente, competem as duas ultimas aos primeiros tenentes Eloy da Camara Catão e Telmo Antonio Borba, deixando a commissão de apresentar proposta para o preenchimento da primeira vaga, por ter revertido ao serviço activo do Exercito, o capitão Euclydes Nunes Seabra, conforme publicou o "Diario Official" de 16 do corrente.

Para as vagas de primeiros tenentes resultantes dessa promoção, a commissão não apresenta proposta para os seus preenchimentos, por não haver segundos tenentes com intersticio.

A conferencia de Ensino Primario em Santa Catharina

O ministro da Justiça designou o professor Orestes Guimarães, inspector das Escolas Subvencionadas, para representar o Ministerio da Justiça, na Conferencia de Ensino Primario, a effectuar-se em Florianopolis.

A variola está grassando com intensidade em Campos

Campos, 26 (A. A.) — Está grassando nesta cidade, em modo alarmante, a variola, que constitue um serio perigo pelo facto de ser pouca a lympha distribuida nas pharmacias pela Directoria da Hygiene Municipal. Algumas pharmacias devido ao facto de não fornecer a repartição competente os attestados de vaccinação, não obstante serem remettidos os mappas normaes das pessoas vaccinadas, suspenderam o concurso que vinham prestando para a vaccinação.

NA INSPECTORIA DE PORTOS

O sr. Victor Konder saberá do que se passa por lá ?

A desintelligencia havida entre o sr. Araujo Góes, inspector de portos e o dr. Moraes Rego, está dando a conhecer coisas interessantes que se estão passando naquella repartição.

Mais uma vez confirma-se a sabedoria popular: — brigam as comadres, descobrem-se as verdades.

A titulo de curiosidade e para conhecimento do ministro da Viação, vamos transmittir-lhe informações que obtivemos hontem.

Dizem ellas respeito á desorganização, á indisciplina, á desordem mesmo a que chegou a Inspectoria Federal de Portos, Rios e Canaes.

Mande o sr. Victor Konder averiguar até onde são procedentes as seguintes informações:

Os chefes da 1ª e 3ª secções, drs. Manoel Tapajóz e Fausto d'Oliveira, foram afastados de seus cargos, em *disponibilidade particular*, sem perda de vencimentos, para serem substituidos por gente de *confiança* e... augmento de despesas.

O chefe da 2ª secção, dr. Manoel Couto, foi arredado della e posto na 1ª, de expediente...

O chefe da 4ª secção, dr. Lecóque de Oliveira, cortou as relações com o inspector Araujo Góes e hoje são elles inimigos irreconciliaveis.

O chefe da Baixada Fluminense dr. Moraes Rego transferido acintosamente para Belém, não acceitou esse acto por illegal, protestando em juizo.

O chefe do Canal Macahé dr. Lucas Brinho, é o unico que desfruta uma invejavel situação, porque lhe foi arbitrada uma diaria a mais de 50$000.

O chefe da Fiscalização do Rio de Janeiro dr. Toledo Lisboa, *pour cause* retraiu-se e... não vae á Inspectoria.

O chefe da Fiscalização de Santos dr. Arthur Borges de Assis, morando em São Paulo, comparece uma vez por semana á sua repartição...

O chefe da Fiscalização de Manáos dr. Oscar Corrêa, lá nunca foi, estando a chefia da repartição com um conductor de 2ª classe.

O chefe da Fiscalização do Pará, desde cerca de quinze annos vem sendo o engenheiro ajudante dr. Octaviano Pinto, que de lá não quer sair...

O chefe da Fiscalização do Ceará, apezar de interino, dr. Edgard Chermont, está servindo na de Itajahy, *tambem interinamente*; a repartição está sob a chefia interina do engenheiro ajudante.

O chefe da Fiscalização de Itajahy dr. Euvaldo Nina, está nesta capital.

O chefe da Fiscalização de Florianopolis dr. Tito Lopes, tambem se acha aqui, em serviço...

Os ajudantes de Manáos, Fortaleza, Santos e Itajahy, regressaram a esta capital e acham-se entre nós.

O agrimensor Armando Salgado aguarda nesta capital mais uma prorrogação, a quinta em quatro annos, desta vez para chefe de secção...

O que se passa na classe technica tambem occorre na administrativa, onde pullulam casos semelhantes. O mais typico é o do guarda-livros da inspectoria, Oscar de Carvalho Azevedo, que entra e sae do paiz de quando em vez, sem fazer uma visita á repartição, devido ao alto prestigio que lhe dá o facto de ser proprietario da Agencia Americana e contratante caro de um serviço carissimo de propaganda no estrangeiro, propaganda que se realiza de uma fórma pratica: 800 contos por anno para os bolsos dos donos da Americana...

Poderá deixar o sr. Victor Konder de mandar abrir um inquerito na Inspectoria de Portos? Se o não fizer, é inutil estar o governo prégando economias, porque ninguem acreditará...

Os "Turunas da Mauricéa" estão fazendo successo em — Campos —

Campos, 26 (Do correspondente) — Os "Turunas da Mauricéa" estrearam aqui no theatro Trianon, alcançando ruidoso successo. O theatro tem tido suas sessões repletas e os turunas são bisados e trisados em todos os numeros.

Installada a Caixa Mortuaria do Club Militar

Já está installada a Caixa Mutuaria do Club Militar. Os socios, inscriptos nesse novo serviço do club deverão procurar satisfazer seus compromissos a partir de 1 de agosto, na secretaria, das 12 ás 5 horas, onde todas as informações lhes serão dadas.

DEFENDENDO-SE SOLTO

O tenente João Cabanas requereu fiança

O tenente João Cabanas, commandante da famosa "Columna da Morte", actualmente recolhido ao presidio da Immigração em São Paulo, constituiu seu advogado o ex-deputado Leopoldino de Oliveira, para requerer a sua fiança no processo em que, por crime politico, foi condemnado pelo juiz federal da secção de São Paulo.

O dr. Leopoldino de Oliveira, apenas recebeu a procuração, dirigiu fundamentada petição ao ministro Firmino Whitacker, relator da appellação, requerendo o arbitramento da fiança.

Comicios realizados domingo pela secção universitaria do Partido Democratico

Conforme fôra previamente annunciado realizou-se domingo em Guaratiba, um comicio de propaganda do Partido Democratico.

Perante numerosa assistencia constituida em sua maioria por pescadores pertencentes á Colonia Z 18, foi aberto o comicio pelo academico Frota Aguiar que relembrou os feitos heroicos dos pescadores brasileiros.

Seguiram-se com a palavra o professor Americo Valerio, os drs. Norberto Santos, director do "Triangulo" orgão que se publica em Santa Cruz, e Mattos Pimenta que encerrando o comicio concitou o povo de Guaratiba á cerrar fileiras debaixo da bandeira do Partido Democratico.

Em Campo Grande ás 6 1|2 horas, perante numerosa assistencia usaram da palavra o dr. Americo Valerio e os academicos Ramos Leal e Frota Aguiar e os drs. Castro Maya, Mattos Pimenta, secretarios do Partido.

Passando a caravana democratica por Bangu' ás 8 horas da noite, realizou ainda um comicio preparatorio do que se effectuará domingo ás 4 e meia horas da tarde, no largo da Egreja.

Em todas as localidades foi em extremo animador o acolhimento dispensado á caravana e o numero de adhesões obtidas.

O Senado do Imperio e os seus presidentes

(HEITOR MONIZ)

BENTO BARROSO PEREIRA (III presidente)

Bento Barroso Pereira, que viria ser o 3º presidente do Senado, nasceu na provincia de Minas Geraes, no arraial do Tijuco, no anno de 1785, filho do desembargador Antonio Barroso Pereira, velho magistrado, de rija tempera, que o educou numa escola severa de culto á patria e de amor ao dever. Manifestando desde cedo os seus pendores pela carreira das armas, foi mandado para Lisboa, onde assentou praça em 1805, com 20 annos de edade. E' um tirocinio brilhante, o de Bento Barroso Pereira, alcançando, successivamente, todos os postos do Exercito, alferes, em 1810, major em 1816, tenente-coronel em 1820, coronel em 1822, brigadeiro em 1824, ajudante general em 1826.

Não era soldado de se deixar ficar, tranquillamente, nos batalhões, ou de viver em frequentes commissões, que o afastassem do cumprimento dos seus deveres. Não. O official tinha orgulho da farda que vestia, e, além desse orgulho, o proprio prazer de servir nas expedições, nos campos, nas emprezas arriscadas. Como major do 1º batalhão de granadeiros, tomou parte na expedição militar que seguiu para Pernambuco, por occasião da revolução republicana de 1817, e naquella provincia, em diversas opportunidades, deu varias mostras da sua galhardia.

Apezar do devotamento á carreira que escolheu, Bento Barroso Pereira interessou-se sempre pela politica, que sobre o seu espirito exercicia, de certo modo, uma grande fascinação. Entenderia, talvez, que, como bom soldado, corria-lhe, mesmo, o dever de acompanhar, de perto, tudo quanto se relacionasse com os destinos da patria, a sua segurança, o seu progresso, a sua grandeza. Em 1826 vem eleito senador pela provincia de Pernambuco e logo em 1827 é convidado para exercer a pasta da Guerra, no 7º ministerio organizado por Pedro I, a 20 de novembro daquelle anno, e do qual fazem parte o futuro marquez de Olinda, o marquez de Aracaty, o deputado Lucio Soares Teixeira de Gouveia, o general Diogo Jorge de Britto e o futuro marquez de Abrantes. Em 1832, a Regencia Permanente chama-o para o 2º gabinete, o de 3 de agosto, confiando-lhe não só o Ministerio da Guerra, como, interinamente, o da Marinha. Bento Barroso Pereira não leva dois mezes no governo. E' eleito presidente do Senado, e exerce durante cinco annos, até 1836, essa elevada funcção publica. A 3 de fevereiro de 1837 apagava-se, aos 52 annos de edade, a preciosa existencia desse illustre varão do primeiro reinado.

IV

MARQUEZ DE INHAMBUPE

Entre as grandes figuras que enchem o scenario brasileiro no primeiro imperio cabe ao marquez de Inhambupe um logar de merecido relevo. Natural da Bahia, onde nasceu a 6 de abril de 1760, completou em Portugal os seus estudos, formando-se em direito pela Universidade de Coimbra, e depois, fazendo o curso de mathematicas e de philosophia.

Em 1789 decidiu que a sua carreira haveria de ser a de magistrado e foi, successivamente, juiz de fóra da villa de Torres Vedras, ouvidor de Pernambuco, desembargador na Relação da Bahia. Em 1798 occorreu em Pernambuco a deposição do governador e capitão-general. Pela lei de 1770 cabia a Antonio Luiz Pereira da Cunha, que não era ainda titular, assumir o governo, para que o mesmo não ficasse acephalo e a normalidade legal pudesse mais promptamente ser restaurada. Cumpriu o seu dever, enfrentando os riscos da situação, conduzindo-se na delicada emergencia com a sabedoria e a habilidade de que iria, mais tarde, dar provas bem seguras. Encerrado esse parenthesis, tornou á magistratura e exerceu as funcções de ouvidor da comarca de Rio das Velhas, em Minas, e de desembargador do Porto, na ouvidoria de Sabará, até que, nomeado desembargador ordinario da Casa de Supplicação de Lisboa, teve de seguir para Portugal. Regressando ao Brasil em 1807, licenciado de seu cargo, d. João VI, então no Rio de Janeiro, designou-o para chanceller da Relação da Bahia, já nomeado conselheiro da real fazenda. Em 1809, fallecendo na sua provincia o conde da Ponte, governador e capitão-general, organizou-se um governo interino. Pereira da Cunha fez parte delle, com o arcebispo d. Frei José de Santa Escolastica e o tenente-general Godinho.

Por esta época os seus meritos corriam fama. Tanto assim que precisando o rei de alguem que organizasse um *Codigo de Posturas e Regulamentos Municipaes*, applicaveis a toda a parte do reino, recorreu aos prestimos do magistrado. Pereira da Cunha não foi feliz. Elaborou um codigo liberal que as idéas do tempo não admittiam e, como notam os seus biographos, foi accusado de "atacar o supremo poder do soberano", falta gravissima em uma uma época em que os monarchas se julgavam sagrados, como enviados directos de Deus. Isso, comtudo, não o impediu de ter novas commissões do governo, inclusive, em 1821, a de intendente geral da policia, indicado para esse posto pelo povo, naquella noite famosa de 26 de fevereiro, em que o principe d. Pedro, no Theatro São João, jurou, em nome de d. João VI, a Constituição que as Côrtes elaboraram em Lisboa.

Atravessava-se uma quadra difficilima, de agitação publica e de apprehensões politicas. A volta da Côrte para Portugal... A proclamação da independencia... A convocação da Constituinte. Pereira da Cunha levou na direcção da policia apenas 8 mezes, mas deixou o cargo não só com immensa popularidade, como, com a reputação de politico habil, maneiroso, contornador de difficuldades. Já então a politica o tomára á sua conta e elle é eleito deputado, pela provincia do Rio de Janeiro, á Assembléa Constituinte.

Com a dissolução desta, entra para o Conselho do Estado e, nesta qualidade, figura entre os redactores da Constituição Imperial de 25 de março de 1824. Estimado e admirado tanto no Paço, como entre os politicos, a sua carreira estava feita. Visconde com grandeza em outubro de 1824, logo em 1825 entra para o Ministerio, como titular da pasta dos Estrangeiros e interinamente da Fazenda. No 5º gabinete, o de 21 de janeiro de 1826, que succede a este, o visconde de Inhambupe continua como ministro dos Estrangeiros. Ainda neste anno é eleito senador á nossa primeira Assembléa legislativa e elevado á marquez por decreto de 12 de outubro. A 5 de abril de 1831, Pedro I convida-o para ministro do Imperio do gabinete que passou á historia com o nome de "ministerio dos marquezes" e que deu em resultado immediato a sublevação militar de 7 de abril. Abdicando o monarcha, o marquez é o encarregado de passar o governo á regencia provisoria naquelle mesmo dia organizada.

E' o declinio da carreira politica de Inhambupe, que, a partir desta data, vae se retirando, lentamente, do scenario. Os liberaes não o poupavam, nota Joaquim Manuel de Macedo, sobretudo pela sua dedicação ao primeiro imperador. Isso de resto não o impediu de ser eleito presidente do Senado em 1837, o que demonstra o conceito e a consideração em que o tinham. Falleceu neste anno a 19 de setembro, dignatario da Imperial Ordem do Cruzeiro e commendador da Ordem de Christo.

V

MARQUEZ DE BAEPENDY

Manoel Jacyntho Nogueira da Gama veiu ao mundo na provincia de Minas Geraes a 8 de setembro de 1765, filho de Nicoláo Antonio Nogueira e de d. Joaquina de Almeida Gama. Formou-se em mathematicas e philosophia na Universidade de Coimbra, e seguiu até o 2º anno o curso de medicina. Era dotado de singular perseverança e de notavel firmeza para os estudos, tanto que, por duas vezes, se viu forçado a copiar musicas para vender e, depois, a dar lições particulares como meio de obter o necessario para poder chegar ao termo do seu curso.

Nomeado em 1791 lente substituto de mathematicas da Academia Real de Marinha, em Lisboa, deu mostras de um talento vivo e brilhante, ao par de admiravel erudição. Exerceu o professorado até 1801, já promovido no posto de capitão de fragata, quando foi nomeado inspector geral das nitreiras e fabricas de polvora de Minas Geraes. Desempenhou, seguidamente, e sempre com capacidade, diversos cargos de importancia, deputado da junta de mineração e moedagem, membro da Junta da Real Fazenda de Minas, secretario do governo da provincia, escrivão do Real Erario do Rio de Janeiro, membro da junta directora da Academia Militar. Parallelamente vinha conquistando na carreira das armas os postos de maior graduação, chegando a marechal de campo, quando se reformou em dezembro de 1822.

Entrando para a politica foi eleito deputado pela provincia do Rio á Assembléa Constituinte e a 13 de novembro de 1823 nomeado para o nosso primeiro Conselho de Estado, apezar de ter sido um dos amigos de Pedro I que mais vehementemente impugnaram a dissolução daquella assembléa. Por tres vezes exerceu Nogueira da Gama as funcções de ministro, e de todas ellas com a pasta da Fazenda, em 1823, no 2º gabinete organizado por Pedro I, em 1826, no gabinete de 21 de janeiro; em 1831, no gabinete 5 de abril. A este tempo já usava o titulo de marquez de Baependy, depois de ter sido visconde com grandeza, a partir de 1824 e conde desde dezembro de 1825.

Em 1826 foi eleito senador por Minas Geraes e em 1838 presidente do Senado. Gozava entre os seus pares de largo conceito. Era grande do Imperio, fidalgo cavalheiro da Casa Imperial, Grã Cruz da Ordem da Rosa, dignatario da Ordem do Cruzeiro, commendador da Ordem de São Bento de Aviz. Falleceu em 15 de fevereiro de 1847, com 82 annos de edade, legando á posteridade um nome respeitavel.

A rua Maricá vae ter agua canalizada

Despachando um requerimento em que os moradores da rua Maricá pediram prolongamento da canalização de agua para a mesma rua, o ministro da Viação declarou já ter satisfeita a pretenção dos requerentes, com o assentamento de mais 85 metros de tubos de ferro.

Foi preterido e reclamou, mas não foi attendido

O ministro da Viação, exarou no requerimento em que Alfredo Ribeiro de Almeida, 2º escripturario da Estrada de Ferro Oeste de Minas, reclamou contra preterições na sua promoção a 1º, o seguinte despacho: "Não ha que deferir."

UM ASSASINATO NA ILHA DO GOVERNADOR

Na ilha do Governador, segundo noticia que obtivemos á ultima hora, occorreu, hontem tarde da noite, uma violenta scena de sangue, de que resultou a morte de um homem.

A falta de communicações da ilha com o continente, neste seculo! impediu-nos de obter pormenores a respeito...

O delegado local partiu para a ilha, já muito tarde.

A 2ª delegacia auxiliar, que estava de pernoite, ignorava ainda o facto.

coco, o procura um [illegible]

INFORMAÇÕES UTEIS

PAGAMENTOS NA PREFEITURA

Pagam-se hoje as seguintes folhas do mez de junho: Officina geral Officina Mecanica.

CORPO DE BOMBEIRO

Serviço para hoje:

Director de serviço — capitão Monteiro.

Official de dia — 1º tenente Alexandre.

Auxiliar de dia — 2º tenente Paula Costa.

1º soccorro — 2º tenente Leão.

2º soccorro — 2º tenente Alvarenga.

3º soccorro — 1º sargento Campos.

Manobras — 2º tenente Baptista.

Ronda geral — 1º tenente Maisonnette.

Medico de dia — capitão dr. Ramos.

Emergencia — dr. Moraes.

Dia á pharmacia — dr. Azevedo.

Folga o commandante da Estação do Campinho.

SERVIÇO POSTAL

O Correio expedirá malas, pelos seguintes vapores:

Amanhã:

"Itapacy", para S. Sebastião, Santos mais portos do Sul, recebendo impressos até 5 horas; objectos para registrar até 18 horas de 27, cartas para o interior da Republica até 5 horas; idem, idem, com porte duplo até 6 horas.

"Alcantara", para Bahia, Lisbôa, Vigo, Cherburgo, Southampton, recebendo impressos até 1 hora; objectos para registrar até 18 horas de 27, cartas para o interior da Republica até 7 horas; idem, idem, com porte duplo até 8 horas; cartas para o exterior da Republica até 8 horas

Os grandes escandalos administrativos

Como o sr. Marrey Junior expõe e analysa actos governamentaes

A Camara ficou impressionada com o discurso do deputado paulista

O grande acontecimento parlamentar, de hontem, na Camara, foi indubitavelmente, o discurso do sr. Marrey Junior, do Partido Democratico, de S. Paulo, voltando ás suas accusações ao ex-ministro da Fazenda, sr. Annibal Freire, e ao actual ministro. Foi uma oração energica e impressionante.

Quando ausente em S. Paulo, disseram que o orador fizera accusações infundadas. E replica:

— Jámais desci ao aleive. E, sem ir a limites levianos, não hesito em dizer que imputo erros e desprezo da lei e dos direitos, e sobretudo a pratica de injustiças clamorosas aos administradores accusados. Para os mesmos, sómente prevalece a classificação de "gaviões de pennacho", feita por Pinheiro Machado. E a theoria do fisco; amavel em extremo para os que são fortes, tanto quanto inexoravel para com os pequenos.

E o sr. Marrey Junior entra a resumir as imputações, feitas á administração, no seu discurso anterior, nos casos da Companhia Marcondes, da S. Paulo Railway e do Banco Francez e Italiano, — "as sociedades beneficiadas pelo arbitrio dos ministros". E assim resume o caso da Companhia Marcondes, que nada tem com o deputado paulista de egual nome, segundo declaração do mesmo: essa companhia augmentou de 23.337:200$, o seu capital social, que era de réis 1.662:800$, para 25.000:000$000. Os accionistas ficaram, porém, dispensados de entrar com aquella importancia, porque, em consequencia da revisão dos bens sociaes, se verificaram lucros superiores á mencionada quantia de 23.337:200$, deliberando os accionistas recebel-a em novas acções. Foi-lhes, dest'arte, distribuida a bonificação de réis 23.337:200$000. A companhia não pagou, porém, á Fazenda Nacional, o devido imposto, de conformidade com o que estava prescripto no art. 1° letra A e artigo 4°, § 1° do regulamento numero 15.589, de julho de 1922, e transgrediu, portanto, o paragrapho unico do art. 11 desse regulamento.

Intimada a defender-se, quando ministro, o sr. Annibal Freire, e não obstante a defesa, foi a companhia condemnada, em vista da disposição expressa do regulamento. Houve multa de réis 10:000$, e intimação ao recolhimento do imposto de......... 1.630:444$580. O orador accentúa:

"Possuo certidão da Delegacia Fiscal de que a companhia teve sciencia da condemnação a 31 de janeiro de 1925. O prazo para interposição do recurso cabivel era de 30 dias, contados da data da intimação da decisão, nos termos do artigo 89 do Regulamento n° 15.589 de 1922. A companhia não recorreu. Foi extraida a 3 de março a seguinte certidão de divida: "Delegacia Fiscal do Thesouro Nacional em São Paulo. [illegible]

[illegible]

O sr. Plinio Marques — Não é mais brilhante nem mais conceituada do que a do sr. Annibal Freire.

O sr. Annibal Freire — Toda a Camara é testemunha da elevação que dei ao debate. Não é esta a primeira pugna parlamentar que entretenho nesta Casa. Não ha de ser, pois, v. ex., quem me ha-de cohibir a aceitar insinuações.

O sr. Marrey Junior — Tenha v. ex. a bondade de me ouvir pacientemente, para responder em termos daqui a pouco, amanhã ou depois, dentro do lapso de tempo que o Regimento lhe facultar: não procure, porém, perturbar a orientação que estou dando ao meu discurso.

O sr. Pessoa de Queiroz — Mesmo não conseguirá perturbar a orientação do discurso de v. ex. porque este está escripto.

O sr. Marrey Junior — V. ex. está perturbando o curso do meu discurso com intervenções indebitas e inopportunas, fazendo lançar sobre v. ex. mesmo a suspeita de que v. ex. está se collocando mal.

O sr. Marrey Junior diz que possue certidão, em que patenteia que o ministro Annibal Freire, feriu dos textos do Regulamento, no caso, não permittindo o recurso á Companhia fóra do prazo, o outro, mandando suspender a execução.

Os apartes do sr. Annibal Freire são agora menos irritantes. Já agora procura defender a sua attitude, ora dizendo que não conhecia os directores da Companhia, ora falando de situações de justiça.

O sr. Marrey Junior então aproveita para lembrar ao ex-ministro que esses receios de injustiça não lhe occorreram, porém, quando nomeou fiscaes do imposto do consumo sem concurso, em em detrimento de pessoas nas condições legaes.

O sr. Annibal Freire: — Confesso lisamente a v. ex. que foi um erro, que pratiquei. Mas hei de ter attenuantes para elle.

O sr. Marrey vae ás provas, e lê certidões dessas nomeações, peccaminosas, inclusive a declaração do actual governo, encampando a injustiça.

Volta ao caso da Companhia Marcondes, e pulverisa uma pretensa replica do sr. Marcondes Filho, querendo insinuar que a presidencia da Companhia era do sr. Gama Cerqueira, membro do Partido Democratico. O sr. Marrey responde com a palavra austera do proprio sr. Cerqueira, e lê uma declaração deste no "Diario Official" de São Paulo, a proposito da propria insinuação do mesmo sr. Marcondes Filho. Diz o sr. Cerqueira que este omittira uma parte da verdade, não procedendo com lisura. E' que presidira áquella companhia durante somente 90 dias, de 10 de fevereiro deste anno até 16 de [illegible]

[illegible]

isto é, suspensão da cobrança até que o caso fosse resolvido pelo Poder Judiciario ou resolvido fosse qualquer dos casos analogos então pendentes de decisão do Supremo Tribunal e diligencias no sentido de saber qual a decisão que o Supremo porventura tivesse dado a ditos casos analogos. E mais: que se effectivasse a cobrança assim que a Fazenda tivesse favoravel decisão do Judiciario.

Essa ordem não teve cumprimento porque era absurda. A Fazenda não estava inhibida de confessar a defesa da devedora, mas o ministro não podia mandar paralyzar a acção judicial.

Assim o entendiam os juizes federaes de São Paulo, os dois procuradores da Republica, de modo que a executada perante a justiça não obteria, como não obteve, as facilidades generosamente concedidas pelos ministros.

O sr. Marrey lembra que em abril de 1924, a São Paulo Railway dirigiu uma petição ao juiz federal da 1ª vara, sendo a mesma indeferida. Havendo aggravo, o Supremo manteve a decisão, e em accordão, que o orador lê, para mostrar que a suspensão da execução era um crime. E depois veiu a penhora. A companhia ainda relutou, mas os tribunaes sustentaram a constitucionalidade do imposto. O orador lê mais esta decisão do Supremo, e relembra a propria opinião do ministro Pires e Albuquerque. Então, diz-lhe causar especie a allegação do sr. Annibal Freire de que o ministro Pires opinara pela suspensão do executivo fiscal. E segue-se novo e violento dialogo:

O sr. Annibal Freire — Os pareceres de s. ex. estão appensos ao processo. O sr. Lindolfo Collor leu, na integra, um delles.

O sr. Marrey Junior — Os pedidos da São Paulo Railway, em tal sentido, foram sempre repellidos pelo juiz federal, mas o sr. Annibal Freire insistia com a Delegacia Fiscal em sentido opposto...

O sr. Annibal Freire — Onde a prova dessa asseveração?

O sr. Marrey Junior — Está aqui na certidão, que v. ex. poderá ler depois, se quizer.

... até que o proprio delegado fiscal, a 2 de setembro de 1925...

O sr. Annibal Freire — Levei dois annos para decidir esta questão!

O sr. Marrey Junior — ... resolvera suggerir ao Thesouro a cobrança dos impostos...

O sr. Annibal Freire — O Thesouro não é o ministro. V. ex. sabe perfeitamente como os papeis transitam.

O sr. Marrey Junior — ... devidos pela referida empresa, á vista da decisão do Supremo acima mencionada. A cobrança seria dos impostos, que mais tarde fizeram objecto do outro executivo. No mesmo dia 2 de setembro de 1925, perdia a São Paulo Railway [illegible]

[illegible]

O sr. Annibal Freire — E' inexacto.

O sr. Marrey Junior — [illegible]

[illegible]

gumas palavras do sr. Julio Prestes, na Camara de São Paulo, em 1922, é daquelles que só podem honrar. Insurgi-me contra manifesta injustiça do governo do sr. Washington Luis e tive coragem de dizel-o. Levei a questão á Camara, não porque fosse o Congresso juiz della, para mostrar que a injustiça derivava da applicação de um regulamento contrario á lei regulamentada. Reagi á injuncção partidaria que propende sempre para a subserviencia. Obtive victoria no Supremo Tribunal Federal.

As palavras do sr. Julio Prestes, em tempo respondidas, explicavam-se como se explicam hoje as do sr. Marcondes, pela carencia de argumentos.

Não tive resultado material com o serviço prestado, então, que importou em serviço publico pela certeza dada de que, na defesa de um direito não servia a pessoa do presidente do Estado, a quem aliás sempre respeitei, do obstaculo á directriz tomada. O sr. Marcondes Filho não achou o que dizer de mim. Pretendendo deixar-me mal nos olhos da Nação, occultou que a minha attitude só provocara applausos e sympathias e que s. ex., mesmo só tem motivos para não duvidar nunca dos meus sentimentos e do meu caracter.

Aqui estou, todavia, dando paredes de vidros á minha vida. Tem carta branca o sr. Marcondes Filho. Prosigamos, todavia, lembrando que o dever principal do homem publico e de todos os governos é o dever da verdade. "Nenhum paiz salva a sua reputação com os abafos, capuzes e mantilhas da corrupção encapotada."

O sr. Simões Filho — V. ex., por ahi vae bem.

O sr. Marrey Junior — Ruy Barbosa, cuja obra é um manancial de conselhos e conhecimentos, dedicou algumas de suas brilhantes paginas ao effeito das opposições, ao contraste oriundo da attitude dos governistas incondicionaes e ao papel da imprensa. Disse elle, e com as suas palavras eu termino, certo de que me expliquei, me justifiquei e poderei continuar de cabeça erguida, procurando o bem da Patria, dôa a quem doer:

"As opposições brasileiras, portanto, não vendem, nem podem vender bullas falsas ao estrangeiro acerca do Brasil. Em mentindo, não illudirão a vigilancia desse tribunal permanente. Em falando verdade, por muito acerba, cruel e desabrida que ella seja, na substancia ou na expressão, bem fóra de rebaixar a nossa nacionalidade, não servirá senão para a honrar no conceito das outras, mostrando-lhes que a sociedade brasileira, a opinião brasileira, a consciencia brasileira não morreram, e reagem, ao menos intellectual e moralmente, contra os cancros da nossa politica, da nossa administração e do nosso governo. Quem subministra, pois, elementos de descredito do paiz, não são os cauterizadores do mal, senão os seus autores; não são os que expõem o mal á luz e ao ar, para lhe dar cura, mas os que querem ter em abafos, para lhes dar vida, não são os que discutindo o mal, mais cedo ou mais tarde sabido sempre, apenas, com a publicidade na censura, infligem aos abusos dos governos e ás mazellas de seus cumplices a correcção peculiar á natureza publica da sua situação e dos seus actos. Não, não são esses. São os que, a pretexto do bem e decoro geral, sómente buscam no silencio, porque instam, o commodo e abrigo das suas cobiças e ambições.

O discurso do sr. Marrey causou forte impressão, como julgamento da administração passada.

JUSTIÇA PARA OS REVOLUCIONARIOS DE SERGIPE!

Não ha quem os julgue e elles não devem ficar indefinidamente presos

Encontram-se recolhidos a varias unidades do Exercito, nesta capital, os officiaes que em 1924 se rebellaram em Sergipe contra o Calamitoso.

Accusados de solidariedade com os seus collegas de São Paulo, foram, por isto, os referidos officiaes pronunciados como incursos no artigo 107 do Codigo Penal.

Acontece, porém, que, tendo sido desclassificado o delicto de que são accusados os chefes do levante principal, que passaram a ser considerados incursos nas penas do artigo 111, do mesmo Codigo, e, como tal, condemnados a dois annos de prisão, quasi todos já se encontram em liberdade (salvo os que se acham exilados no estrangeiro) por terem cumprido a referida pena.

Se essa é a situação dos que primeiro tomaram armas na capital paulista contra os desmandos do bernardismo, porque, pois, continuam os de Sergipe em desabrigo da Justiça? Até agora, elles não foram julgados. Todos estão presos ha quasi tres annos e os juizes brasileiros ainda não os quizeram devolver aos seus

Naturalmente, esses bravos compatriotas não pedem clemencia; pedem justiça. E parece que forças superiores, sabendo que, coherentemente com a decisão de São Paulo, elles não poderão ter mais que a pena imposta aos iniciadores do movimento nacional, fazem esforço para que ninguem lhes dê a justiça a que têm direito.

Varios juizes já se recusaram a tomar a si a decisão e julgaram-se suspeitos. O caso, então, foi cair em mãos do juiz seccional da Bahia, sr. Paulo Fontes, que até agora não quiz viajar para Aracajú, afim de decidir.

Esse facto e mais o dos detidos se acharem longe do districto da culpa deixam a descondiança justificadissima de uma verdade incontornavel: que os propositos são de não julgar os revoltosos de Sergipe, o que, embora seja da época, é em absoluto deprimente para os que tem em alta conta o bom nome do paiz e para os que fingem que o têm e apregoam o que fingem.

AMANHÃ

SANTA CATHARINA

50:000$000

por 15$000

a Rainha das Loterias

(1019)

Quasi ficou sem um pedaço — da perna! —

Estava o menor José, de 14 annos de edade e filho de Manoel de Oliveira, hontem, á tarde, brincando em frente á respectiva residencia, á rua da Alegria n. 505, quando um cão, surgindo de um portão proximo, deu-lhe formidavel dentada na perna esquerda, quasi lhe arrancando um pedaço!

A Assistencia Municipal soccorreu a victima, que se recolheu depois, á respectiva residencia.

O vôo do "Jahú"

Uma das azas do apparelho amanheceu hontem rasgada

No local onde se acha, em frente á ponte do Cattete, no Flamengo, o *Jahú* tem sido visitado por muitas embarcações dos clubs de regatas.

Hontem, mão grado a vigilancia de seus guardas o apparelho amanheceu rasgado em uma de suas azas. O facto que em si, não tem importancia, pois pode ser reparado com facilidade, é attribuido a algum remo que descuidadamente haja batido sobre a lona.

OS AVIADORES VISITARAM O TUMULO DO JOVEN MARCHESINI

Os aviadores Ribeiro de Barros, Newton Braga e Negrão visitaram hontem, o tumulo do joven João Marchesini que a estupidez de um soldado policial assassinou por occasião dos acontecimentos desenrolados nesta Capital quando a cidade se entregava ás manifestações patrioticas do mez de abril proximo passado.

Os bravos tripulantes do *Jahú* que ha muitos dias pretendiam levar a effeito essa homenagem á victima da policia, permaneceram por alguns minutos ante seu tumulo e se retiraram depois de lá deixar uma corôa de saudades.

UM MIMO DOS MORADORES DA RUA DO MATTOSO

Os moradores da rua do Mattoso, por uma commissão especial, estiveram hontem no Hotel Gloria onde fizeram a entrega aos aviadores brasileiros, de um mimo que significa seu enthusiasmo pelo grande vôo.

A PERMANENCIA DO "JAHÚ" NA REPREZA DE SANTO AMARO

São Paulo, 26 (A. B.) — Durante a permanencia na repreza de Santo Amaro, o "Jahú" ficará sob a guarda de um contingente da Força Publica paulista.

O GRANDE BAILE NO MUNICIPAL DE S. PAULO

São Paulo, 26 (A. B.) — Continuam animadissimos os preparativos para o grandioso baile que será levado a effeito no Theatro Municipal, por occasião da chegada dos aviadores brasileiros a esta capital.

AOS SRS. DENTISTAS

Participamos que temos em exposição o ultimo modelo de FORNO ELECTRICO PARA PORCELANA da conhecida fabrica S. S. White e que acabamos de receber grande sortimento de EQUIPAMENTOS electricos, motores, compressores e cadeiras da filial allemã da afamada fabrica Ritter.

CASA HERMANNY

Rua Gonçalves Dias, 54. (6300)

PLEITEANDO AUGMENTO DE VENCIMENTOS

Uma commissão de funccionarios municipaes vae falar ao prefeito

O prefeito Prado Junior, receberá hoje, ás 4 1|2 horas da tarde, uma commissão de funccionarios municipaes. Essa commissão vae solicitar do chefe do executivo da cidade, a sancção de um projecto do intendente Costa Pinto, tratando do augmento de vencimentos dos empregados da municipalidade.

O Centro Loterico pagou as sortes grandes de terça, quarta e quinta-feira, vendidas em seu balcão

Na semana finda, o Centro Loterico, á travessa do Ouvidor numero 4, vendeu e pagou os seguintes bilhetes: 38397 premiado com 100 contos, na extracção do dia 19; 13318, com 30 contos, na de 20; e 78237, com 20 contos, na de 21. (C 11824)

UM GRANDE PERIGO AMEAÇA AS POPULAÇÕES DE NICTHEROY E DESTA CAPITAL!

A peste bubonica irrompeu em S. Gonçalo, verificando-se dois casos fataes

A noticia de um surto de peste bubonica no populoso bairro das Neves, municipio de S. Gonçalo, que, como se sabe, está em contacto directo e intenso com o de Nictheroy, alarmou, como é natural, a população da vizinha capital em face da circumstancia de já se terem verificado dois casos fataes e pela deploravel deficiencia de recursos prophylacticos com que vêm lutando a Hygiene de S. Gonçalo. Todavia, ainda está em tempo de evitar-se a propagação do terrivel mal desde que as autoridades sanitarias do Estado tomem medidas energicas acauteladoras da saude das respectivas populações. O apparecimento constante de ratos mortos naquella localidade, notadamente em um armazem da firma Almeida & Irmão, situado á rua Oliveira Botelho n. 398, deveria ter logo ferido a attenção das autoridades sanitarias de São Gonçalo e, a coincidencia de cairem doentes cinco empregados daquella casa commercial não podia deixar de causar suspeitas, tanto mais quanto todos elles accusavam tumores lymphaticos. E o mal progredia.

Os enfermos, de nomes Antonio Silva, João Corrêa, Alvaro Rosario Silva, Alcides Vieira de Almeida e um outro cujo nome não ficou apurado, ficaram em tratamento nos proprios domicilios. A remoção deveria ser uma medida immediata e acertada, mas isso não se deu, tendo tres dos enfermos peorado sensivelmente.

Transportados mais tarde, os dois primeiros para o Hospital Paula Candido, falleceu, em meio da viagem Antonio Silva, sendo o cadaver removido para o necroterio local.

O dr. Gomes Angelino, que se encarregara do tratamento dos enfermos, attestou como "causa-mortis" — lymphatite. Só então que o estranho caso começou a despertar a attenção das autoridades municipaes de S. Gonçalo, as quaes mandaram proceder a exame nos ratos mortos. Alvaro Rosario da Silva apresentava mais tarde os mesmos symptomas do mal que victimára Silva. Essa rapariga trabalhava como cozinheira numa casa da rua Alberto Torres, proximo ao citado estabelecimento commercial cujos empregados adquiriram a molestia. E morreu poucos dias depois, tendo o dr. Angelino attestado como "causa-mortis" — impaludismo agudo. Como se vê, o facto estava assumindo proporções assustadoras, razão pela qual, embora um pouco tarde, as autoridades de S. Gonçalo solicitaram providencias ás da vizinha capital, no sentido de ser detida a marcha da enfermidade suspeita.

O dr. Alcides Figueiredo, director de Hygiene de Nictheroy, entendendo-se nesse sentido com o dr. Ribeiro de Almeida, prefeito, teve em seguida, uma prolongada conferencia com o dr. Carlos Sá, chefe do Serviço Sanitario Federal, no Estado do Rio, ficando assentada a designação do dr. Decio Parreiras, chefe da Secção de Doenças Contagiosas, para, em acção conjunta com as autoridades sanitarias de S. Gonçalo e Nictheroy, debellar o horroroso mal que vêm produzindo geral inquietação na população.

Após essa conferencia, o dr. Decio Parreiras partiu immediatamente, em companhia dos drs Amilcar Telon, Agostinho de Lima e Crissiuma de Toledo, para o local onde irrompeu a molestia, onde, ao chegarem, conferenciaram com o director de Hygiene de Nictheroy e o dr. Murillo Pires, delegado de Hygiene de São Gonçalo. Nessa mesma occasião, foi effectuada a puncção do ganglio no cadaver de Silva, em cujo material o dr. Crissiuma constatou a presença do bacillo.

A' vista desse resultado, foram todos os doentes removidos para o Hospital Paula Candido, em Jurujuba, onde ora se acham em rigorosa vigilancia.

Dada á natureza da enfermidade, o dr. Decio Parreiras transmittiu o resultado do exame ao dr. Carlos Sá, que, por sua vez, communicou o caso ao dr. Clementino Fraga, director do Departamento Nacional de Saude Publica, attenta a proximidade em que se acham esta capital e o ponto onde irrompeu o mal; além disso, o dr. Parreiras emprehendeu hontem, uma rigorosa campanha prophylactica, determinando medidas severas tendentes a debellar a pestes.

Assim é que as autoridades trataram logo de interdictar o armazem, fazendo remover dalli toda a mercadoria em "stock".

EM DESABRIDA CARREIRA

Atropelou uma creança e um sacerdote na rua Haddock — Lobo —

Ha duas versões sobre a maneira pela qual se deu o lamentavel desastre.

Segundo uma, a do chauffeur culpado, Daniel Pereira Gabriel, ia elle com o seu auto o de numero 8.928, em regular carreira pela rua Haddock Lobo, quando ao chegar á esquina da rua Professor Gabizo, a menina, que é filhinha do sr. José Felix dos Santos, de nome Neusa e de 6 annos de edade, saiu a correr de sua casa á primeira das citadas ruas n° 79, foi-se pôr á sua frente.

Procurando evitar o desastre, desviou quanto pôde o carro. Os seus esforços, porém, foram inuteis, ou antes, deram um peor resultado, pois, além de não ter conseguido poupar a creança, ainda foi, com a direcção perdida, victimar pouco adeante o sacerdote, padre Alfredo Bastos, que se achava parado á espera de um bonde.

Ao que dizem algumas testemunhas, entretanto, Daniel, depois de atropelar a menina, imprimiu maior velocidade ao vehiculo, com o intuito de fugir e, em virtude disso foi que atropelou o reverendo.

A policia do 15° districto que conseguiu prender Daniel, abriu inquerito a respeito afim de apurar com quem está a verdade.

De qualquer maneira, porém, que se tivesse dado o doloroso accidente, o facto inconcuso é que nelle foram victimados a creança e o sacerdote, sendo que este gravemente.

Neusa, que soffreu contusões e escoriações generalizadas, depois de medicada na Assistencia recolheu-se á sua casa.

O padre Alfredo que soffreu lesões mais graves, por todo o corpo, depois dos curativos naquella instituição foi internado no Hospital da Beneficencia Portugueza.

54

Vestir na — Alfaiataria Guanabara — da — Rua da Carioca, 54 — é saber vestir com distincção (1499)

OS ACONTECIMENTOS DE ABRIL, NO LARGO DA — CARIOCA —

Fo idenunciado o soldado que matou João Libero Marchesine

O dr. Max Gomes de Paiva, promotor em exercicio na 1ª vara criminal, denunciou, hontem, perante o juiz Oliveira Figueredo, o soldado da Policia Militar nesta capital, Victorino Ignacio de Almeida, como incurso no art. 294, paragrapho 2° do Codigo Penal, combinado com o art. 231 do mesmo, accusado de ter em abril deste anno, por occasião dos acontecimentos que ainda estão na memoria de todos, assassinado, a tiros de pistola o ourives João Libano Marchesine.

tem prisão de ventre!

Minorativas

não produzem colicas

(6526)

TUDO INVERTIDO...

O corregedor: — Ré, como se chama?
A accusada: — Justiça.
O corregedor: — Pois então está certo. E' ahi mesmo o seu logar...
Um dos soldados: — Hom'essa, camarada! Então a coisa agora é assim?
O outro: — Você está assombrado? Pelo moderno é tudo invertido...

A questão das isenções de direitos

Até os telegrammas de imprensa vão ser augmentados

O relator da Receita, na Commissão de Finanças da Camara, lê o projecto de origem governamental

Na Commissão de Finanças da Camara, hontem, o grande assumpto foi agitado pelo sr. Cardoso de Almeida, relator da receita. Disse o deputado paulista que ia tratar da falada questão das isenções. E advertiu aos collegas:

— Vou ler o projecto, que elaborei de accordo com o governo.

O parecer do sr. Cardoso de Almeida é uma peça longa. Accentúa que o governo está realmente empenhado no real equilibrio orçamentario "fazendo rigorosa economia nas despesas e procurando com todo o empenho comprimir os gastos dentro das respectivas dotações, evitando, assim, os creditos addicionaes que têm sido o grande flagello de nossas finanças."

O relator esclare que as isenções, reducções e abatimento de impostos, como franquia e gratuidade nos serviços dos correios e telegraphos, e nas passagens e fretes das estradas de ferro, é que dão origem á grande desfalque nas rendas do Thesouro. Só as isenções em 1925 prejudicaram os fisco em mais de 200 mil contos. Os serviços industriaes a cargo da União, pelos mesmos motivos, contribuem annualmente com quantia superior a 80 mil contos, para o *deficit* orçamentario.

E o relator accrescenta:

— E' claro que esse regimen não deve continuar.

Lembra que o abuso das isenções levou o governo a abolil-as radicalmente, este anno, em vista do acto do Congresso. Mas accrescenta que isto não impede que o rigor da prohibição não seja attenuado, "não somente em favor de obras e serviços de utilidade publica". Então, pondera:

— Mantendo-se com todo rigor a prohibição de isenções de impostos aduaneiros com excepção apenas das que constam de contratos já celebrados com o governo federal e das preliminares das tarifas, parece razoavel que as obras e serviços de utilidade geral gozem de algum beneficio sómente nos direitos de importação para consumo afim de que possam realizar convenientemente os seus fins.

O relator entra a apreciar o regimen deficitario dos serviços industriaes do Estado, mostrando que são causas de enormes *deficits* "a modicidade nas tarifas ferroviarias, os abatimentos e franquias nos mesmos serviços.

O sr. Cardoso precisa a sua critica:

"As estradas de ferro vêm de anno para anno, contribuindo para a desordem em nossas finanças. Ainda no anno passado sobre a receita de 169.611:346$ houve uma despesa de .... 229.750:983$000 resultando um *deficit* de 60.139:637$000 que foi coberto com a renda de impostos destinada a outros fins.

"A renda dos correios foi de 33.548:340$000 para uma despesa de 39.281:645$000 havendo um *deficit* de 5.733:305$000."

"A arrecadação nos telegraphos foi de 31.415:075$308 para uma despesa de 48.752:392$500. O *deficit* foi de 17.377:317$193."

"O serviço de saneamento dá um *deficit* annual de 15.000:000$ e o de aguas cerca de 8.000:000$.

Esses *deficits* só pódem ser eliminados com a revisão nas tarifas, absoluta abolição dos abatimentos, franquias e gratuidade nos serviços ao lado de severa economia nas despesas.

A abolição dos favores existentes evitará desfalque nas rendas e a revisão nas taxas deve trazer consideravel augmento.

Nas estradas de ferro, principalmente na Central do Brasil a unidade de trafego produzida a preço razoavel é vendida ao publico por valor inferior ao custo.

Nos correios, além do prejuizo de cerca de oito mil contos por anno que a correspondencia official e officializada causa em suas rendas, as suas taxas são inferiores ás dos paizes que com o nosso mantêm convivio directo.

Nos telegraphos as taxas, além de mais modicas que as de outras empresas existentes no paiz, não correspondem com a despesa do serviço.

O factor "distancia" que muito razoavelmente servia de base para as taxas foi eliminado de modo que hoje vigora taxa egual, para qualquer que seja o ponto do territorio nacional.

A revisão das tarifas e taxas e abolição das isenções, franquias e abatimentos impõem-se como medida indispensavel para boa ordem nos serviços industriaes da União assim como para se obter, senão o equilibrio orçamentario, ao menos consideravel diminuição nos *deficits* que annualmente perturbam a vida financeira do paiz."

O sr. Cardoso de Almeida apoia-se nas considerações do director dos Telegraphos sobre o custo real das palavras transmittidas pelos fios da Repartição. Monta a 545 reis. Mostra que 60 °|° do numero de telegrammas circulam dentro de um Estado, e os 40 °|° restantes trafegam dentro de dois ou mais Estados. Pede o augmento das taxas, nesta base, para 300 reis e 400 reis, conforme trafeguem em um ou mais de um Estado. E entra a pedir augmento para a taxa estadual, a de congressistas e a de imprensa. Ainda reclama outros augmentos.

Offerece dados comparativos:

A despesa geral dos Telegraphos para 1928, convertida a parte ouro em papel, está orçada em . . .	66.516:868$800
A renda, tomando-se por base a de 1926, não irá muito alem de	25.299:535$281
D'onde o *deficit* de	41.217:333$219

Mesmo attribuindo ao serviço official uma taxa que não é arrecadada, de 50 °|° da ordinaria, teriamos, feita a deducção:

Deficit esperado	41.217:333$219
Taxa official . .	3.410:421$036
Deficit reduzido .	37.806:912$183
O projecto de elevação de taxas uma vez convertido em lei, traria, com toda probabilidade, um augmento de renda, especificado no quadro annexo, de . .	13.166:000$000
Se no algarismo acima deduzirmos essa importancia, teremos	37.806:912$183
	24.640:912$183
ou, se excluirmos a renda do serviço official	3.410:421$036
	28.051:333$219

Para dar a esse quadro côr menos carregada convém notar que a despesa da verba Telegraphos foi tomada em globo. E', porém, evidente que uma parte notavel dos gastos não se applica ao custeio do serviço e sim a obras permanentes, que se incorporem ao patrimonio nacional. Poderiamos computar essa parcella em. . . . .

	24.640:912$183
	7.071:000$000
caso em que o deficit ficaria reduzido a . .	17.569:912$183

Como se vê, a cifra final é ainda avultada e requer uma providencia, não só pelo que representa em um exercicio financeiro, mas tambem pela somma formidavel a que attingiremos em exercicios successivos."

O relator faz a mesma critica com relação aos Correios, e conclue com o seguinte projecto, que é adoptado sem a menor discussão:

O Congresso Nacional decreta:

Art. 1 — Ficam abolidas todas as isenções e reducções de impostos e taxas de importação para consumo constantes de leis geraes ou especiaes, excepto as incluidas nos contratos já celebrados com o governo federal e nas preliminares das tarifas das alfandegas.

Art. 2 — Não poderá ser incluida nos contratos com o governo federal a clausula de isenção ou reducção de imposto ou taxas sem expressa autorização legislativa.

Art. 3 — Os materiaes importados para execução ou exploração de serviços publicos de fornecimento de agua, esgotos, luz, força, gaz, transporte, telephones, radiotelephonia e radiotelegraphia feitos directamente pelos Estados, pelo Districto Federal e pelos municipios ou por intermedio de empresas, em virtude de delegação ou concessão delles ou do governo federal, pagarão:

a) — 40 °|° dos impostos estabelecidos nas tarifas das alfandegas quando se tratar de materiaes sujeitos a despachos *ad valorem* á taxa de 15 °|° ou mais.

b) — 50 °|° dos mesmos impostos quando se tratar de materiaes sujeitos a despacho *ad valorem* á taxa inferior a 15 °|° ou ao pagamento de taxa fixada por unidade ou peso.

Paragrapho 1 — O pagamento do imposto será feito na proporção de 60 °|° ouro e 40 °|° papel.

Paragrapho 2 — O despacho desses materiaes só póde ser autorizado pelo ministro da Fazenda, á vista das plantas e orçamentos das obras e da relação minuciosa dos artigos, devendo as requisições para despachos ser feitas pelo ministerio a que estiverem subordinados os serviços quando se tratar de delegação ou concessão do governo federal e, pelo presidente ou governador dos Estados quando se tratar de serviços executados directamente pelos Estados ou municipios ou por empresas, em virtude de concessão ou delegação dos mesmos.

Paragrapho 3 — São applicaveis ao despacho de materiaes de que trata este artigo as disposições do decreto n. 8.592, de 8 de março de 1921 que não forem contrarias á presente lei.

Art. 4 — Os materiaes importados para as obras e serviços mencionados no artigo anterior serão registrados em livro especial que os interessados farão escripturar de accordo com as disposições dos numeros 1 a 6 das Instrucções da Directoria da Receita expedidas pela circular de 2 de setembro de 1923 e que porão á disposição dos fiscaes do governo para exame quando estes julgarem conveniente.

Paragrapho unico. O livro a que se refere este artigo deverá ser aberto, rubricado e encerrado por funccionario responsavel pelas obras ou serviços quando executados pelos governos ou pelo fiscal dessas obras e serviços quando á cargo de empresas.

Art. 5°. O Poder Executivo fará a revisão do regulamento approvado pelo decreto n. 8.592, de 8 de março de 1911, especialmente na parte relativa ao processo de registro dos productores de artigos de manufactura nacional que pretenderem competir com os artigos similares importados com o fim de tornar mais efficiente o inquerito sobre o merito do producto nacional e sua equivalencia ao producto estrangeiro.

Art. 6°. Ficam abolidas todas as isenções, abatimentos e franquias postaes e telegraphicas quer para o serviço publico, quer para o particular, bem como todas as isenções, reducções e gratuidade de passagens e fretes nas estradas de ferro de propriedade da União e por ella administradas.

Paragrapho unico. Sómente para transporte de tropas ou para serviço publico federal expressamente declarado e em virtude de requisição autorizada pelos ministros de Estado, serão concedidos passes nas mesmas estradas.

Art. 7°. As taxas postaes e telegraphicas serão cobradas de accôrdo com as tabellas annexas á presente lei.

Art. 8°. Fica revogado o paragrapho unico do art. 1° do decreto n. 5.429, de 14 de janeiro de 1905, revigorado pelo art. 18 da lei n. 3.070 A, de 31 de dezembro de 1915.

Art. 9°. A taxa de 2 %, ouro, para melhoramento de portos será cobrada das mercadorias que, importadas do estrangeiro e despachadas num porto em que não se arrecade essa taxa, sejam transportadas por cabotagem, para qualquer outro da Republica em que fôr ella devida.

Paragrapho unico. Nesses casos, os despachos ou guias de exportação processados na repartição fiscal de origem deverão mencionar o numero da nota de importação pela qual as mercadorias tiveram desembaraço.

Art. 10. Revogam-se as disposições em contrario

EXPEDIENTE

ASSIGNATURAS

Interior	Anno......	60$000
	Semestre.	35$000
Exterior	Anno......	140$000
	Semestre.	80$000

Numero avulso .... 200 rs.
Idem no interior .... 300 rs.
Idem atrazado .... 400 rs.

TELEPHONES:

Director, 1558 C. Redacção 5698 C. Gerente 2072 C. Administração, 37 C. Endereço telegraphico "Correomanha"

Percorrem, a serviço deste jornal, os Estados do Norte, o sr. Julio A. de Lima; o Estado do Rio e Espirito Santo, o sr. Braulio Modesto e o Estado de Minas, o sr. Eurico Baeta de Faria.

Avisamos aos nossos annunciantes que só deverão pagar suas contas aos cobradores devidamente autorizados pela gerencia do "Correio da Manhã" ou pelo chefe de nossa secção de publicidade senhor Felippe E. de Lima.

O TRACHOMA

A disseminação mundial do trachoma está preoccupando vivamente os hygienistas com credenciaes junto á Liga das Nações. Não ha muito, em uma das sessões dessa sociedade, o dr. Alberto Lutrario teve opportunidade de para por, mais uma vez, o problema em fóco. Em seu relatorio, a conjunctivite granulosa, nome que os especialistas dão á affecção incriminada, é classificada como a mais disseminada doença de olhos, da qual nenhum paiz se póde declarar isento.

Parece curioso conhecer os dados que esse representante da Italia apresentou como indices da epidemiologia do trachoma no mundo. Comecemos pelo que disse do seu paiz, resumindo sem traduzir, o que nos levaria muito longe, o estado da enfermidade na peninsula italica. Antes da guerra, affirma o relatorio, não havia informações seguras com respeito ao assumpto, salvo, naturalmente para os conscriptos militares, accusando a percentagem de sete por mil de reformados por trachoma. No entretanto, regiões havia, como a Sardenha e a Sicilia, com vinte e seis e vinte e dois por mil de trachomatosos. A guerra, com a mobilização que acarretou, veiu diffundir a affecção ocular, e fazel-a apparecer em logares onde era rara ou quasi desconhecida. Não deve assim admirar, se depois da conflagração, as estatisticas accusem aggravação da endemia trachomatosa na Italia. Nos dois ultimos annos, isto é, em 1925 e 1926, foram examinados na Sicilia Oriental cento e tantos mil escolares, encontrando-se a percentagem, verdadeiramente assustadora, de cinco e meio por cento!

Na Hespanha ha, segundo os dados da mesma origem, cerca de cincoenta mil trachomatosos. Na Russia, embora a escassez dos dados fornecidos, conhecem-se regiões devastadas pela enfermidade, accusando a percentagem desoladora de setenta e cinco a oitenta por cento da população. Em logares da Polonia onde a inspecção póde ser feita com regularidade, encontraram-se trinta e tres por cento de creanças trachomatosas. Na Republica Tchecoslovaca apontam-se sessenta mil enfermos para uma população de tres milhões de habitantes. Na Austria, bem como na Hungria, embora faltem dados comprobatorios, ella tambem possue grande disseminação. Na Rumenia tambem não ha estatisticas: mas a luta é intensa contra o mal, havendo hoje oito hospitaes para trachomatosos, além das clinicas especializadas de outros estabelecimentos de assistencia e das cadeiras para o ensino da ophtalmologia. Na Grecia, na Yugoslavia, na Esthonia a situação é semelhante.

Mas, fóra da Europa, o trachoma tambem faz sensiveis devastações, como succede, por exemplo, no Japão, onde a população escolar está accommettida na proporção de quatro a trinta e cinco por cento. O autor do relatorio apresentado á Liga das Nações não expõe estatisticas relativas a paizes sul-americanos, limitando-se a referil-os na seguinte observação: "Na America do Norte, a frequencia do trachoma não é grande, e diminue de maneira continua, por causa de medidas applicadas aos immigrantes. Pelo contrario, a America do Sul fornece uma cifra assás elevada de trachomatosos." Esse contraste, cuja exactidão ninguem contestaria de bôa fé, mostra que, mesmo sem fornecer informações — no Brasil existe o presupposto de que os assumptos de hygiene devem obedecer a razões patrioticas! — o mundo está mais ou menos inteirado acerca do que é, nelle, a endemia trachomatosa. Talvez até por falta de dados os estrangeiros exaggerem a sua disseminação, como fez o general Badoglio e o proprio Mussolini, esquecendo de que o trachoma aqui existe exactamente porque os governos nunca se desobrigaram do encargo, esse sim inspirado no mais elevado patriotismo, de impedir a entrada de trachomatosos. Coube ao illustre scientista professor Carlos Chagas a adopção, em nosso regulamento sanitario, de dispositivos considerando indesejaveis esses enfermos, embora o Ministerio da Agricultura já fizesse, de ha muito, a inspecção de immigrantes, entregue á proficiencia conhecida do dr. Raul David de Sanson.

Para avaliar, porém, quanto acudimos tarde a essa ameaça internacional, convém lembrar que os Estados Unidos da America do Norte, já em 1897, prohibiam a entrada de trachomatosos. Depois disso, a attenção das autoridades voltou-se para o interior do paiz, onde, apezar das medidas e provavelmente por lhe haverem antecedido, existiam fócos de trachoma. Essa campanha consiste em manter pequenos hospitaes e dispensarios ophtalmologicos, para o tratamento da enfermidade, dirigidos por oculistas, que por sua vez são auxiliados por enfermeiras visitadoras. Em 20 de junho de 1924 ainda existiam sete hospitaes para trachomatosos nos Estados Unidos da America do Norte.

Estas linhas têm por fim demonstrar: 1º, que o trachoma é disseminadissimo entre os povos europeus que emigram; 2º, que os Estados Unidos são talvez o unico paiz que se tem defendido contra a sua importação, e embora o faça desde 1897, ha trinta annos portanto, ainda está hoje extinguindo os ultimos fócos. Feitas essas duas demonstrações, parece licito perguntar em que condições se encontrará um paiz, como o nosso, que nesses trinta annos, ao envés de repellir, tem recebido essa carga indesejavel da Europa? Que me respondam os entendidos...

Antonio Leão Velloso

Topicos & Noticias

O tempo

BOLETIM DA DIRECTORIA DE METEOROLOGIA

Previsões para o periodo de 6 horas da tarde de hontem até 6 horas da tarde de hoje:

Districto Federal e Nictheroy — Tempo: em geral instavel.

Temperatura: noite fria; estavel de dia.

Ventos: normaes, predominando os do quadrante sul.

Estado do Rio — Tempo: instavel, com nebulosidade, salvo a léste, onde será instavel, sujeito a chuvas.

Temperatura: noite fria; estavel de dia.

Estados do Sul — Tempo: instavel, passando a bom, com nebulosidade, nas regiões littoral e serra de S. Paulo, e bom no resto das zonas e Estados.

Temperatura: manter-se-á baixa; geadas, salvo em S. Paulo.

Ventos: variaveis, com predominancia dos de sul a léste.

Onda de frio — A onda de frio que ha dias acompanhamos, entrou em dissipação. Foram ainda registradas geadas nos Estados do Paraná, Santa Catharina e Rio Grande do Sul, onde ainda são provaveis.

Nota — Não recebemos as informações meteorologicas, de ultima hora, dos Estados do Sul.

Synopse do tempo occorrido — No Districto Federal: (das 6 horas da tarde de ante-hontem até 3 horas da tarde de hontem) — Segundo as observações do Observatorio Meteorologico da Avenida das Nações, o tempo decorreu instavel em todo o periodo, isto é, com alternativas de tempo incerto e ameaçador, e bom, com nebulosidade, após 12 horas. A temperatura foi estavel. As médias das temperaturas extremas verificadas nos postos do Districto Federal foram: maxima 23º9 e minima 16º2 e as verificadas no Observatorio Meteorologico foram: maxima 23º2 e minima 17º4, respectivamente ás 12 horas e 20 minutos e 6 horas e 45 minutos. Os ventos foram normaes, caindo a brisa ás 10 horas e 45 minutos.

O discurso pronunciado hontem, na Camara, pelo sr. Marrey Junior, analyzando, á luz de documentos, actos administrativos, póde não ter sido agradavel aos cavalheiros envolvidos nos casos expostos e discutidos. E' possivel mesmo que a palavra candente do representante da minoria os maguasso bastante. Forçoso é confessar, porém, que tanto quanto o discurso do sr. Marrey, deve ter impressionado a irritabilidade dos que defendiam ou suppunham defender os accusados, inclusive o ex-ministro Annibal Freire.

Tão deshabituado está o nosso paiz de ouvir accusações a homens publicos, ainda quando ellas são documentadas pelos que as fazem, em nome do interesse publico!

A serenidade, em debates dessa natureza, é o melhor conselheiro. Quem se irrita perde metade da partida, cedendo terreno ao adversario... E por isso mesmo, quem hontem venceu o torneio, na Camara, foi o representante paulista.

Apezar das reiteradas delapidações que tem experimentado em seu patrimonio, o Brasil ainda possue ignotas fontes de renda, que o poderão elevar ao rol das nações mais ricas do mundo. Assim o ouro, padrão da prosperidade, e que se quer tomar por base concreta da moeda nacional, anda espalhado aos ponta-pés pelo sólo patrio.

Ainda ha dias discursava na Camara dos Deputados, sobre o "vil metal", o sr. Augusto de Lima. O representante de Minas Geraes, trouxe ao conhecimento do plenario, factos certamente mais propiciadores da nossa ventura do que o relatorio da commissão Guedes, e mesmo do que a linguagem habitual das nossas Cassandras nacionaes.

Advogando a necessidade de intensificar o Serviço Geologico e Mineralogico, o deputado das alterosas exalta a nossa riqueza mineral. Entre outras coisas exhumou a phrase de Ferrand, e qual assevera, em sua monographia "importantissima", que sómente em Minas havia ouro sufficiente, computando apenas as jazidas cuja exploração se iniciára, para "cunhar todo o credito da Inglaterra". Pois bem, Minas Geraes, com todo esse seu poder aurifero, não encerra todo o ouro do Brasil. Como declarou o sr. Augusto de Lima e referendaram, em apartes, outros paes da patria, não é esse o unico Estado que possue tal esplendor em seu patrimonio. Assim o Pará, segundo aparteou o sr. Bento de Miranda, tambem acaba de contratar, com uma empresa aurifera ingleza, a exploração de sua riqueza metallica. Até o sr. Viriato Corrêa, embora em tom displicente e impreciso, accrescentou que lera, sem saber embora onde, que o ouro brasileiro nunca havia sido tirado da entranha da terra: tinham apenas arranhado o sólo...

Como se vê, a atmosphera na Camara, em relação á nossa riqueza aurifera, é do mais candido optimismo. E' de lamentar, porém, que conhecedores de tamanhas riquezas, esses representantes do povo não indiquem, ao governo, o caminho do sub-sólo, para recolher esse ouro que com tanta humilhação costumamos solicitar do credor estrangeiro!

Na imminencia de ser condemnado, não pronunciado, como, por engano, saiu, diziamos hontem que Francisco Anselmo das Chagas voltava ao exercicio do cargo de corregedor auditor militar, porque assim o infame bernardismo entendia de, mais uma vez, humilhar e ultrajar a sociedade brasileira.

Esse réo de policia, que ajusta contas com a justiça penal por causa de um dos maiores e mais monstruosos crimes de que ha memoria nesta cidade, como foi o barbaro e covarde assassinio do negociante Niemeyer, é tambem juiz! Tambem julga e sentencia!

Amanhã, porém, á mesma hora em que os outros collegas da judicatura militar estiverem dando as suas audiencias, elle, Chagas, estará vendo completar o seu summario de culpa, no banco dos delinquentes, deante das testemunhas que o accusam.

Coisa extraordinaria, vida!

A cidade de São Paulo não tem mais o que empenhar. Se amanhã tornar-se preciso recorrer novamente ao credito estrangeiro, não sabemos que garantias irão offerecer os governos do municipio aos banqueiros de além-mar.

Continúa a imprensa official e officiosa do Estado a celebrar as excellencias da recente operação financeira realizada pelo sr. Pires do Rio, nos Estados Unidos, levantando seis milhões de dollars para serem applicados em obras publicas e na consolidação da divida fluctuante. Embandeiram-se em grande gala os meios officiaes, querendo, á viva força, convencer de que é um florão de gloria o municipio dever cada vez mais e cada vez mais ficar seguro na gaveta dos banqueiros estrangeiros.

Se louvavel é a attitude do municipio, louvavel egualmente deve ser a acção do individuo que sae da casa de penhores onde foi deixar suas joias. Este, entretanto, contrae seu emprestimo ás occultas e, se algum amigo sabe de sua situação, vira-lhe as costas, quando não o censura de frente. Ninguem, na sociedade, dá parabens ao individuo que, premido pelos credores, contrae uma hypotheca ou assigna uma letra ou põe seu relogio no prego. Querer-se agora, digna de elogios a municipalidade só porque mais se enterrou em dividas no exterior, sómente com muita petulancia se poderá admittir.

Maior será a estranheza causada pelos gabos tecidos ao municipio que se encalacra, ao saber-se que em garantia do emprestimo tão ruidosamente festejado, foram dados: em primeira hypotheca, os impostos de emolumentos, licenças e publicidade; em segunda, a taxa sanitaria, imposto de vehiculos e placas; em terceira, a taxa de viação e, em quarta hypotheca, finalmente, o imposto de industrias e profissões.

Que resta mais para empenhar?

E por estar assim enterrado até o pescoço, entende-se que o municipio de São Paulo merece parabens...

A commissão revisora dos despachos livres de direitos, no exercicio das suas funcções, verificou que, indevidamente, as diversas companhias de navegação, com séde nesta capital, que gozam de isenção das respectivas taxas, vinham gozando egualmente da isenção dos impostos do consumo.

Ora, não podia haver absurdo mais clamoroso em materia fiscal, pelo que a referida commissão deliberou pôr um paradeiro ás criminosas sonegações. O Lloyd Brasileiro, por ser a maior das empresas, a mais protegida e administrada pelo proprio governo, deu o exemplo da resistencia a uma providencia legal e moralizadora. Recorreu para o ministro da Fazenda, que lhe indeferiu a descabida pretenção. Não havia de ser com esse assalto ao Thesouro, que o Lloyd metteria centenas e centenas de contos, por exercicio, no bolso dos seus felizes directores.

A commissão, mantido o seu acto pelo sr. Getulio Vargas, acredita que o erario publico ganha nada menos de 8.000 contos.

Os officiaes reformados da Armada, velhos marinheiros, com serviços valiosos muitos delles, não merecem a menor consideração dos pagadores.

Marca-se dia certo, obrigando muitos delles a penosa viagem, e depois de fazel-os esperar longas horas, não raro o director de Contabilidade informa:

— Hoje não ha dinheiro para os reformados, só o pessoal embarcado recebe.

Os velhos servidores, despedidos indelicadamente, saem sem ao menos saber quando poderão receber o pagamento que tem dia certo.

Por que não fazer a transferencia, por aviso prévio aos interessados?

Isso não custaria muito, e representaria alguma consideração por numerosos brasileiros que já prestaram bons serviços á patria.

Arthur da Silva Bernardes, quando escalou o palacio do Cattete, fazia constar, pela imprensa que subornou, que era um homem pobre. Nós nunca acreditamos nisso, pois elle já vinha da orgia do governo de Minas...

Agora, então, depois que opprimiu e aviltou a nação durante quatro annos, temos uma certeza muito maior da sua opulencia. Está riquissimo, industrial e proprietario, gozando a vida longe do paiz que degradou.

E não foi elle só que achou assim a felicidade. Toda a sua parentela está em maré de fartura. Arthur da Silva Bernardes Filho, que se tornou co-proprietario de uma empresa jornalistica, acaba de organizar, com Waldemar Loureiro, sendo ambos socios fundadores, uma *União dos Proprietarios de Automoveis Particulares*, sociedade anonyma, de responsabilidade illimitada, com séde nesta capital. Vão ambos explorar mais esta industria rendosissima, conforme os fins especiaes a que se destinam. Leiam o "Diario Official" de 23 do corrente, pagina 16.208 e seguinte.

Em 1922, talvez elles não tivessem um automovel particular. Agora, têm uma grande empresa, da qual tambem, é bom que se saiba, faz parte Thiago de Bonoso, que deixou nome nas chronicas do Ministerio da Guerra ao tempo em que o marechal Setembrino era o primeiro soldado do mundo, no conceito do millionario João Santos...

O Instituto de Previdencia do Funccionalismo Publico, creado em fins do anno passado pelo Congresso, ainda não começou a funccionar.

Foram nomeados os seus altos funccionarios, escolhido o seu conselho administrativo, apontados os nomes dos que vão trabalhar em sua secretaria, e nada se sabe ainda a respeito do inicio de suas operações.

Uma nova reunião do conselho foi annunciada, mas com a nota especial de que vae approvar as nomeações dos empregados...

Sobre o mais, nada se adeanta. O interesse maior foi o da distribuição dos cargos pelos protegidos.

Ao funccionalismo, que tem ainda a vencer um periodo de intersticio de tres annos, para ter direito ás vantagens do Instituto, nada mais resta senão esperar pela boa vontade dos que já estão ganhando pingues vencimentos para nada fazer...

Deve figurar na ordem do dia de uma das proximas sessões da Camara, o projecto que limita o numero de automoveis officiaes, regula a situação dos *chauffeurs* que os dirigem e estabelece a responsabilidade por damnos nesses vehiculos.

Apresentado o anno passado, apezar de ter demonstrado o seu autor, o sr. Pessoa de Queiroz, que a economia resultante de sua approvação era superior a 10.000 contos annuaes, não teve elle andamento por haver caido nas mãos do sr. Oliveira Botelho, o mais demorado dos relatores da commissão de Finanças.

Requerido o desarchivamento, em menos de oito dias o sr. Tavares Cavalcanti opinou pela approvação das medidas nelle propostas, acceitando-o como um optimo elemento de reducção de despesas.

Com a approvação do projecto alludido, assim ficariam reduzidos os automoveis officiaes:

Palacio da presidencia 6, Ministerio da Justiça 3, Senado 2, Camara 2, Policia Civil 8, Saude Publica 10, Supremo Tribunal 2, Ministerio do Exterior 4, Ministerio da Guerra 10, Serviço de Saude do Exercito 2, Ministerio da Marinha 6, Ministerio da Agricultura 3, Ministerio da Viação 3, Ministerio da Fazenda 1, Tribunal de Contas 1.

Não se limita o numero de carros de conducção de presos e de força, serviço de Bombeiros, ambulancias e auto-caminhões.

Como se vê, sem grandes reducções e limitando mais do que razoavelmente o numero dos carros, extingue o projecto o grande escandalo de cada chefe, chefete ou chefinho de serviço possuir um automovel official, com gazolina, concertos e lubrificantes pagos pelo Thesouro, além de serem distraidos de suas funcções serventes, guardas ou continuos para servir de chauffeur e ajudante.

O projecto em questão é altamente moralizador e sua passagem no Congresso não deve ser retardada, nem a sua execução deixar de ser rigorosa e immediata.

Mais um projecto providenciando sobre o desejado augmento de vencimentos do funccionalismo publico appareceu hontem na Camara.

A sorte que lhe está reservada não será diversa de outros, no mesmo sentido, julgados objecto de deliberação e enviados á commissão de Finanças.

O regimen da pedra em cima não terá excepções. As ordens de prender e não dar andamento a toda e qualquer proposição que redunde em augmento de despesa, são terminantes e os directores da Camara não permittem excepções.

O funccionalismo vae recebendo promessas sobre promessas e nada mais.

A nossa Republica só foi feita para os grandes magnatas e para os que têm armas.

Para elles, o Congresso votou melhoria de vencimentos, sem se importar com as condições do Thesouro...

O sr. Julio Prestes deve ter dado boas gargalhadas, ao se recolher, findo o regabofe que seus "admiradores" acabam de lhe offerecer em São Paulo. Foi uma festa de truz, regada a vinhos generosos e a champagne, que estabeleceu, entre os convivas, aquella atmosphera communicativa e tepida, a que os francezes, com propriedade o espirito, chamam *la chaleur des banquettes*. Banquetas são os pequenos bancos estufados que, á guiza de cadeiras, circumdam os cabarets; as pessoas nellas sentadas costumam, a certa hora em que o ambiente esfusia de jovialidade, confraternizar, entoando, juntos, hymnos ao deus Baccho, propiciador de suas delicias momentaneas!

Em São Paulo a homenagem gastronomica prestada a seu novo presidente, segundo o testemunho dos presentes, proporcionou acenas jocosas, que deixaram longe os numeros da sensação dos grandes cabarets de Paris e Nova York. Mas, onde a contribuição nacional, em materia de recreações nocturnas, excedeu tudo quanto se tem inventado para divertir a caprichosa especie humana, foi nos discursos. Assim, dois oradores, o senador Gilberto Amado e o sr. Roberto Moreira, com a eloquencia a espoucar na ponta da lingua, disseram que o sr. Julio Prestes, a outros titulos que o faziam digno de glorificação, alliava a perfeição appollinea de suas formas! Era o homem mais bello do mundo!

Essa não occorreria nem ao sr. Pires Ferreira, mesmo porque o marechal é de uma sobriedade exemplar em materia culinaria, e só bebe a agua da Bica da Rainha..

LIGEIRO BALANÇO

O sr. Washington Luis era, até ha pouco tempo, um hospede no partido paulista, de cujas fileiras saiu, para occupar o alto cargo em que se encontra. As contingencias politicas, sempre tão favoraveis aos aspirantes da profissão, encontraram-no em excellentes condições para um surto de maior vulto, arremessando-o para o Cattete, de onde saiu escorraçado e sob maldições do povo outro homem sem tradições democraticas e impopular desde que pisou, pela primeira vez, o tablado da vida publica. Em todo o caso, como sempre succede nos periodos das grandes calamidades, o povo nutria esperanças, a respeito de uma transformação benefica.

No curto espaço de oito mezes, quantos desenganos! Os que cuidavam que o successor de Arthur da Silva Bernardes, engolfado em sua preoccupação maxima da reforma financeira, operando-a embora com a aventura perigosa da estabilização da moeda, não cogitaria de intervenções politicas intempestivas e attentatorias dos principios cardeaes do regimen, já devem estar completamente desilludidos. O actual presidente da Republica até iniciou mais cedo, de que o execrado que o antecedeu no governo, as marretadas com que vae desconjuntando e abalando os alicerces da democracia.

Não impressionaria esse desmonte, se o motivasse o desejo de começar uma reconstrucção patriotica. Longe disso, porém, está a actividade desenvolvida pelo sr. Washington Luis, porque o que vae resultando de seu esforço é a continuação de todos os desconcertos que têm causado a desmoralização do regimen, pela inversão de suas praticas mais recommendaveis. O chefe do executivo desenvolve a mesma nefasta politicagem que tem levado o paiz ao descredito e os brasileiros a sacrificios que dia a dia se aggravam, em consequencia de irem em assombroso crescendo as complicações economicas e as difficuldades financeiras, e teima em não resolver a equação nacional que mais imperiosamente se offerece a um estudo ponderado e patriotico, qual é a que se relaciona com a pacificação.

Prepondera em seu espirito o prejuizo regional. Vimol-o empenhado em solucionar, a seu modo e de conformidade com os seus interesses, a successão paulista. Não satisfeito de indicar um presidente á sua feição, para o Estado que tão generosamente o acolhera, proporcionando-lhe a escada por onde subiu, o sr. Washington Luis acaba de impor aos politicos de São Paulo a candidatura á vice-presidencia. E' uma especie de seguro contra fogo... O que bem claramente se vê é que o presidente, annunciado por muita gente como restaurador de alguma coisa, das muitas que a Republica tem perdido pelo caminho, vae já muito adeantado na consolidação dos máos actos politicos e administrativos.

Apparentemente regional, o caso da successão paulista denuncia, com uma nitidez impressionante de linhas, a disposição do successor de Arthur da Silva Bernardes para concentrar em suas mãos a maior somma possivel de poderes, habilitando-se para a pratica do mesmo despotismo, grosseiramente disfarçado em obra constructora de salvação nacional. Assim como interveiu em São Paulo, com o fim de ter gente de sua absoluta confiança pessoal nos primeiros postos, não hesitará o sr. Washington em commetter o mesmo abuso em qualquer outro Estado, desde que a iniciativa se lhe afigure o melhor processo para dominar a situação em foco. Que fez o presidente da Republica nos oito mezes decorridos? Em poucas palavras se poderá dar um balanço, de modo a ficarem em evidencia ó activo e o passivo de sua administração.

Declarou-se, *in limine*, contra a pacificação nacional, o mais importante problema do momento, transmittindo ao Congresso, em tom imperativo, a sua inabalavel vontade; não deu um passo para attenuar a crise financeira, antes aggravando-a com os ensaios da estabilização a cambio vil; praticou um attentado imperdoavel, na ordem juridica, cassando a cidadania de um brasileiro legalmente naturalizado; mandou adoptar o absurdo e sophistico criterio dos diplomas no tribunal dos reconhecimentos, nas duas casas do poder legislativo, para fortalecer o predominio das olygarchias; metteu nas mãos de um fantoche o projecto da lei scelerada, collimando amordaçar a imprensa, quando esta lhe perturbar os planos de governo, mais ou menos liberticidas, como os que foram executados, impunemente pelo seu corrupto antecessor.

E onde está, porventura, o activo compensador, que viesse neutralizar soffrivelmente a significação desse triste passivo, tão grande, tão desencorajador, para tão pouco tempo de trabalho, já qualificado de intenso e proveitoso, pelos incondicionaes louvaminheiros da politica profissional?

Os odios contra a imprensa surgem a cada passo. Ainda não foi approvada a lei scelerada, em que se permitte ao presidente da Republica o fechamento dos jornaes, e já apparece um outro projecto que vale como uma ameaça aos jornaes.

Queremos alludir ao projecto da commissão de Finanças, acabando com as reducções e isenções de direitos aduaneiros.

Por elle é revogada a lei que favorece o papel de imprensa, directamente importado por empresas jornalisticas e cuja applicação é fiscalizada rigorosamente pela Alfandega, em inspecções severas e verificações de tiragem.

Approvado esse projecto, tendo de pagar mais de 1$200 de direitos por kilo de papel de bobina não haverá mais jornal que se mantenha.

O sr. Cardoso de Almeida teria a intenção de sobrecarregar de tal modo as empresas jornalisticas? Não acreditamos. E por não acreditarmos, esperamos que delle parta a modificação imprescindivel ao seu projecto, porque é possivel que ao operoso relator da Receita tenha escapado o alcance de sua iniciativa.

O projecto de reforma eleitoral que, por suggestão do sr. Antonio Carlos, acaba de ser apresentado ao Congresso mineiro, é preciso ser lido com a devida attenção para que o leitor ingenuo não se deixe ir na onda dos elogios apressados que o presidente de Minas está conseguindo.

O voto accumulativo, não ha duvida, garante a representação das minorias. Não é senão com elle que, nas eleições federaes, as opposições dos Estados ainda têm conseguido alguma coisa. O sr. Antonio Carlos estabelece, de facto, para os pleitos estaduaes, em sua terra este regimen, mas — e é ahi que está o segredo da esphinge — na propria lei, em elaboração, encarta dois dispositivos que burlam, inteiramente, os effeitos daquella vantagem.

O sr. Antonio Carlos divide o Estado em 16 districtos, cada um com tres deputados, votando o eleitor em dois nomes... Quer dizer: seria necessario que a minoria fosse quasi maioria para poder vencer o rodizio do governo. Em ultima analyse o que se evidencia é que o sr. Antonio Carlos fez uma scena... que não póde, entretanto, dar os resultados esperados. O processo de seu voto cumulativo é muito favoravel... á maioria.

O bandido "Bronzeado", chegado preso a Mossoró, fez declarações sobre a acção de "Lampeão" e a protecção que lhe é dispensada no Ceará.

Não foram sensacionaes essas affirmativas, porque toda gente sabe que o governo do sr. Moreira da Rocha protege os cangaceiros e delles se serve para fazer politica no sertão.

Ha um ponto, porém, que merece ser fixado. "Bronzeado" referiu-se ao chefe politico Isaias Arruda, assignalando que elle dispõe de abundante armamento, composto de munições e fuzis Mauser, regulamentares do Exercito, tendo fornecido a "Lampeão" as que elle necessitava.

Confirma o facto o que denunciámos ha tempos. O governo do reprobo deu ao ex-deputado Floro Bartholomeu grande quantidade de armamento e munição.

Tão cangaceiro como os outros, o então deputado armou o seu pessoal e deu honras de capitão a "Lampeão", entregando-lhe as armas com que devia matar os revoltosos...

Distribuidos os fuzis, espalhados pelos chefetes politicos do sertão, servem-se elles agora delles contra as policias que os combatem.

Mas poderão as armas regulamentares do Exercito continuar espalhadas pelo sertão?

Não haverá uma providencia capaz de realizar a sua arrecadação?

No mundo politico

Impressões da Camara...

A Camara, cada vez mais, é uma expressão... governamental. Vale pelo que o presidente quer. E' o chefe da nação que pensa e legisla, no final de contas. O "monstrengo" Annibal de Toledo é uma prova irrecusavel de tudo isto. Basta que se frise que hontem começou a discussão da lei scelerada, e hontem mesmo a maioria fazia valer o seu recurso de despotismo, prorogando a sessão até meia-noite, sem mais cerimonias. Era o intuito de fazer votar o projecto hoje mesmo.

Em susurro, dizia um da maioria com os seus botões:

— Vamos num crescendo de despotismo. Ao Epitacio, succedeu o Bernardes, que o deixou longe em violencias. Agora... é o *outro*.

E o deputado falava assim, com pavor do alto...

※

O capricho com que o governo procura ostentar o seu poderio, no Congresso, é edificante. Ainda agora, até para assistir á discussão da lei scelerada, pela "esquerda", fizeram o proprio sr. Julio Santos mover-se do leito de invalido. Os homens do alto são frios... e não comprehendem que estas demonstrações de obediencia sejam dadas sem a assistencia "de todos os amigos".

※

O presidente resolveu successivas questões de ordem. E o fez com presteza e energia, prescindindo da famosa assistencia dos funccionarios da Mesa. Um velho deputado, que já atravessou varias legislaturas, observava:

— Realmente, a presidencia da Camara está confiada a olhos que sabem ver...

— Olho de Moscou?, pergunta alguem.

※

... e do Senado

O Senado parece que, afinal, ao menos por alguns dias, vae sair dessa frieza e dessa monotonia em que transcorrem as suas sessões. Dois projectos promettem agitar os debates, o dos crimes dos ministros do Supremo e o chamado de repressão ao bolchevismo. O primeiro, embora a "esquerda" haja declarado aberta a questão, levará á tribuna varias vozes de combate, visando-se, sobretudo, a emenda do sr. Lopes Gonçalves ao n. 11 do art. 3º do projecto de 1911... por signal o dispositivo de que o governo, segundo se diz, faz mais empenho... Já contra a proposição Annibal Toledo a minoria do Senado apresentará uma "frente unida" e, ao que se sabe, disposta a lançar mãos de todos os recursos da protelação.

※

O sr. Mello Vianna anda constantemente em viagem para Minas, do mesmo modo que o sr. Antonio Carlos quasi não pára em Bello Horizonte. A proposito, commentava-se a coincidencia de que sempre que o presidente mineiro vem ao Rio, o sr. Mello Vianna vae a Minas, de maneira que não se encontram nunca... Ainda agora, o sr. Mello Vianna embarcou ante-hontem para lá, e o sr. Antonio Carlos chegou hontem... E é assim que tem acontecido todas as vezes... Curioso, não acham?

※

O sr. Joaquim Moreira, com o que lhe tem succedido em Petropolis, onde a sua politica acaba de ser completamente desmontada, perdeu o seu costumado bom humor. Um senador da minoria notava com certa sinceridade:

— E os exemplos como esse não servem de lição... O sr. Moreira, desde que é senador, tem votado, aqui, tudo que o seu partido manda, numa disciplina de fazer inveja ao sr. Cunha Machado. Isso não o impediu de ser, agora, alijado pelos seus proprios amigos...

※

O sr. Antonio Carlos chegou

O sr. Antonio Carlos, presidente de Minas, chegou hontem, pela manhã, ao Rio, indo directamente para o Hotel dos Estrangeiros, onde permanecerá.

A sua demora nesta capital será de alguns dias.

※

A politica do Piauhy

Corre com insistencia que o sr. Matias Olympio, governador do Piauhy, está disposto a renunciar o cargo, se não se fizer, já e já, uma composição na politica do Estado.

Para entender-se com os proceres da União e negociar esse entendimento com os srs. Pires Ferreira, Euripedes de Aguiar e Antonino Freire foram dados plenos poderes ao sr. Pires Rebello.

MIGUEL BRAGA — Callista: Quitanda 79, sob., esq. Ouvidor. Teleph. Norte 5502. (1173)

A CONFERENCIA INTERPARLAMENTAR DO RIO DE JANEIRO

Um banquete em Paris ao embaixador do Brasil e ao organizador desse Congresso Internacional

Paris, 26 (Associated Press) — O Comité Parlamentar de Commercio Francez, presidido pelo senador Chaumet, offereceu um almoço ao embaixador do Brasil e ao senador brasileiro Celso Bayma.

O almoço offereceu opportunidade para as congratulações do Comité aos convivas brasileiros, pelo exito por elles alcançado, organizando a Conferencia Interparlamentar de Commercio que se reunirá no Rio de Janeiro em setembro proximo.

O senador Chaumet, falando nessa homenagem, disse que na Conferencia do Rio de Janeiro estarão representadas mais nações do que as que já assistiram ao mesmo congresso na Europa.

O embaixador do Brasil, respondendo em nome do Brasil, disse:

"Ao irdes ao Brasil, não vos sentireis entre estrangeiros, acharvos-ei lá, não apenas, entre amigos, mas entre irmãos."

A delegação franceza a essa conferencia partirá de Bordéos para o Rio de Janeiro a 21 de agosto.

NÃO HAVERÁ A GREVE DOS SUBWAS EM NOVA YORK

O prefeito da cidade consegue um entendimento com os quasi paredistas

Nova York, 26 (Associated Press) — A gréve dos subways, de que esta cidade estava ameaçada, foi suspensa esta tarde, antes de se iniciar, depois de uma conferencia do prefeito Walker com os representantes da organização da classe dos trabalhadores nos serviços dos caminhos subterraneos.

Devidamente autorizados, esses representantes accederam ao appello do prefeito Walker, que lhes solicitou não declarassem a greve antes da cidade completar a construcção e por em funccionamento o projectado systema independente de subways.

TEX RICKARD QUER DIFFICULTAR AS IRRADIAÇÕES

Homem de negocios, acha que a radiotelephonia deve pagar uma taxa para dar os resultados sportivos

Nova York, 26 (Associated Press) — Em uma entrevista que concedeu ao "New York Evening World", o empresario de box Tex Rickard disse o seguinte, a proposito das irradiações de noticias dos encontros pugilisticos, tomando como base os resultados do serviço de informações do encontro Dempsey Sharkey:

"O radio está dando como resultado os frequentadores dos logares mais baratos não assistirem ás lutas."

O "New York Evening World" diz que Rickard declarou, a respeito, que se as lutas passarem a apresentar qualquer proveito apreciavel, os amadores de radio deverão ser sujeitos ao pagamento de qualquer especie de taxação voluntaria.

Na sua opinião e segundo os seus calculos, Rickard acha que cincoenta milhões de pessoas receberam descripções completas do encontro entre Dempsey e Sharkey, por meio da radio-telephonia, sem pagar para estarem devidamente informadas de tudo quanto occorria no ring do Yankee Stadium

CIRCULO VICIOSO

Nós sabemos que na divida publica diversos são os preceitos que se afastam e não estão em harmonia com as regras do credito privado. A ethica da sciencia de bem governar os povos é, no tocante a essas formulas de receita e despesa geraes, muito differente daquella que se observa entre os particulares, pela variedade do tempo e dos accordos, pela technica mesma dos contratos que nas relações sociaes ou individuaes todos adoptam entre si. A pontualidade, porém, na satisfação com honra dos seus compromissos, deve ser a mesma, como base de dignidade quer entre os poderes administrativos, quer entre as pessoas particulares. Quem não paga aquillo a que se obrigou na época ajustada, se desacredita e se arruina, seja quem fôr o insolvavel.

Temos, por mais de uma vez, apontado o antagonismo que se está a crear entre duas classes, egualmente numerosas e dignas de apreço por parte do Estado: a dos que vivem do emprego publico, seja ella militar ou civil, e a dos que procuram, nos multiplos ramos da actividade mercantil ou liberal, sustento e conforto para si e para os seus.

O contraste é chocante e, em certos casos, doloroso.

Não vale citar exemplos. Estão ahi patentes, claros, insophismaveis, reclamando do Congresso, isto é, do presidente da Republica, porque aquelle só faz o que este manda e exige, a necessaria justiça. Ninguem de bom senso e nobres sentimentos humanos, com o conhecimento e a experiencia dos dias amargos que atravessamos, com uma moeda desvalorizada e uma subsistencia pela hora da morte, ha de se oppor a um augmento proporcional e equitativo do funccionalismo do Estado, que é, afinal, o conjunto das immensas molas componentes dessa complicada engrenagem que se chama a machina administrativa. Mas, convenhamos que não ha nenhuma paridade entre um aspirante de Marinha, um segundo tenente do Exercito ou um quarto escripturario de Fazenda, todos na flôr da edade, pondo o pé no primeiro degrão da carreira, ganhando 600 ou 700 mil réis por mez, e o chefe de escriptorio, caixa, auxiliar de escripta, gerente de uma firma, companhia ou fabrica, com dez e quinze annos de casa, cheios de responsabilidades decorrentes de suas arduas funcções, recebendo mais ou menos os mesmos vencimentos, sem outra esperança a não ser a incerteza de amanhã em que um simples máo humor de patrão poderá mandal-o embora com o saldo do mez dentro do bolso.

Objectar-se-á, talvez, que a essas firmas, empresas, companhias e fabricas cumpre augmentar-lhes os vencimentos, remunerando aos que para ellas trabalham na justa proporção dos lucros que auferem graças aos seus esforços empregados. Infelizmente, se isto assim acontecesse, como uma benemerita e generalizada providencia, veriamos, sem exaggero, subir assustadoramente a cifra das concordatas, das quebras e das fallencias, que já desolam as praças do paiz, matando nellas a confiança, o credito e o seu cada vez mais restricto e precario progresso economico.

O resultado é o que se vê, aggravando as possibilidades anemicas do Thesouro. A mocidade corre para os empregos publicos, pleiteando-os de qualquer forma, cheia de ambições no iniciar as actividades da vida pratica. De um certo tempo para cá tem sido assim uma especie de *steeple-chase* que estiola, asphyxia vicissitudes novas e sadias, intelligencias espontaneas, vocações promissoras, archivando-as nas repartições burocraticas da Republica, dentro das quaes, fatalmente, transcorrida a primeira época dos sonhos e dos enthusiasmos nos serviços mecanicos, pautados nos artigos dos regulamentos e nos preceitos das circulares ministeriaes, chovem as injustiças e com ellas as desillusões, espalham-se as fadigas, domina o tedio avassalador e malefico. Nessas repartições, a politica dos interesses subalternos, de intrigas e lisonjas malsãs, consegue invariavelmente submetter o merito ao capricho, a capacidade ao empenho, annullando energias, enfraquecendo resistencias...

Ainda ha pouco, uma revista americana, dedicada aos trabalhos agricolas, lançava um brado de alarme aos povos latino-americanos contra a indifferença dos moços de valor pelas disciplinas especializadas que se aprendem nas escolas de agricultura e pecuaria, de chimica industrial, etc., etc.

E' verdade que essas escolas são raras em nosso paiz, e das poucas, que ha, quasi todas estão deficientemente apparelhadas e mal localizadas. Mas, a culpa é do governo, isto é, do legislativo e executivo, que dessas coisas só cuida quando não têm o que pensar ou o que fazer.

As consequencias ahi estão. Ser funccionario publico é um ideal. Esse ideal, com o passar da edade em que as esperanças vão e não voltam mais, morre entalado pela burocracia esteril. E para custear as classes dos seus servidores, mal pagos e queixosos, que mais se lastimam quanto mais numerosos são, tem o Estado, num circulo vicioso, de augmentar taxas velhas, creando novas, atrazado sempre, onerando directa ou indirectamente a vida de todos, porque todos são contribuintes exhaustos e desesperados.

27

Como esta data vem sendo commemorada

Não ha quem desconheça na nossa praça que o dia vinte e sete de Julho já se tornou famoso, pois representa o anniversario de varios triumphos de uma das nossas mais adeantadas industrias. Foi realmente nesta data que, ha tres annos, se inaugurou a maior fabrica de moveis de escriptorio na America do Sul; e, no anno passado, foi neste dia que se installou o mais elegante estabelecimento de commercio neste ramo, á rua da Quitanda 72. Inutil dizer que nos referimos á Casa Palermo, que tambem não quer deixar passar o dia 27 de Julho de 1927 sem uma commemoração especial como será facil verificar visitando-se a sua casa de commercio, onde ha uma das mais lindas exposições imaginaveis. Verifica-se mais que qualquer pessôa poderá mobilar facilmente, e do melhor modo, um escriptorio, quer na cidade, quer em casa, desde a cadeira até a secretaria. Os preços foram todos reduzidos, já para as vendas á vista já para as vendas a prazo. A Casa Palermo está de parabens pelo seu constante progresso. (6203)

OS SPORTS PELO TELEGRAPHO

Helen Wills vence Sarah Palfrey e elogia-lhe a habilidade

Manchester, Massachusetts, 26 (Associated Press) — A tennista miss Helen Wills, disputando uma partida com Sarah Palfrey, que conta apenas 14 annos de edade, venceu-a por 6-1, 6-2.

Depois dessa victoria, miss Helen Wills, manifestando-se a respeito da sua contendora, disse: "Sarah Palfrey é a melhor tennista da sua edade que eu já encontrei."

O PROXIMO CAMPEONATO DE PESO MAXIMO

Apezar das affirmações em contrario, uma autoridade de box annuncia que o encontro Dempsey-Tunney será em Nova York

Nova York, 26 (Associated Press) — A Commissão Athletica do Estado de Nova York espera que o encontro pugilistico entre Jack Dempsey e Gene Tunney para a disputa do campeonato de peso maximo venha a realizar-se nesta cidade em setembro vindouro, segundo declaração feita pelo sr. Farley, presidente do Boxing Board.

Essa declaração foi feita pelo sr. Farley, a despeito das affirmações em contrario, de que o encontro se ferirá em Chicago.

Informações telegraphicas de Portugal

A questão das taxas de atracação ao cáes de Lisbôa

Lisbôa, 26 (Associated Press) — A commissão encarregada pelo ministro do Commercio de estudar a questão das taxas de atracação ao caes de Lisbôa e á entrada do porto de Leixões, já concluiu os seus trabalhos e, segundo se affirma, entregará por estes dias ao governo o seu relatorio.

Diz-se mais que a commissão proporá varias medidas de grande importancia para o desenvolvimento da navegação entre as quaes a reducção para um terço das taxas de atracação e estadia actualmente em vigor.

Simão da Veiga colhido por um touro em Valencia

Lisbôa, 26 (Associated Press) — Telegrammas de Valencia (Hespanha) trazem a noticia de que o conhecido cavalleiro tauromachico portuguez Simão da Veiga, foi colhido pelo segundo touro que bandarilhava ficando ferido no braço e no lado direito.

A noticia causou grande pezar entre os afficionados que immediatamente telegrapharam para Valencia pedindo noticias do estimado artista.

A propaganda americana contra a Grã Bretanha

Londres, 26 (Associated Press) — O Ministerio dos Negocios Estrangeiros não confirma as noticias publicadas de que o embaixador britannico junto ao governo de Washington houvera recebido instrucções do gabinete de Londres, no sentido de protestar contra a propaganda anti-britannica feita pelos jornaes norte-americanos a respeito da Conferencia Triplice de Genebra, que está discutindo a reducção dos armamentos navaes.

OS QUE SE ARRISCAM PELO PROGRESSO

Um aviador francez submette-se a uma prova aerea arriscadissima

Paris, 26 (Associated Press) — O piloto francez Emile van Laere fez uma importante prova, atirando-se de uma altura de vinte mil pés de um aeroplano que vinha caindo e chegando com vida em terra, para relatar a segurança com que completou a façanha e as sensações que experimentou.

O aeroplano em que elle realizou a experiencia começou a cair de uma altura de sete kilometros e o paraquédas de que o piloto se servia abriu-se quando elle se achava a apenas mil pés do solo.

O salto foi realizado perto de Beaumont-sur-Oise, na floresta de Corneille.

Embora um tanto atordoado pela rapida descida, van Laere não soffreu o menor ferimento ao tocar em terra

O algodão agita os interessados no seu commercio

Installou-se hontem uma grande assembléa para tratar do momentoso assumpto

Com a presença de todos os seus membros, realizou-se hontem ás 2 horas da tarde, na séde do Centro Industrial de Fiação e Tecelagem de Algodão, á rua da Candelaria n. 61, 1º andar, a sessão inaugural dos trabalhos da grande assembléa dos interessados em negocios de algodão.

Abrindo a sessão, o dr. Carlos T. da Rocha Faria, presidente do Centro Industrial de Fiação e Tecelagem de Algodão, solicita que seja indicado um dos membros da assembléa para presidir os trabalhos.

O sr. Ramiro Pedrosa propoz que fosse acclamado presidente o dr. Carlos T. da Rocha Faria o que foi unanimemente approvado.

Este, assumindo a presidencia agradeceu a honra com que foi distinguido e convidou para fazer parte da mesa os srs. senador Juvenal Lamartine, senador Pedro Lago, senador João Thomé, deputado Alvaro de Vasconcellos, sr. João Telles da Silva Lobo, dr. José Maria Fernandes, sr. Affonso Vizeu, dr. Vicente de Paulo Galliez e dr. Joaquim Penalva dos Santos, representante do Centro dos Industriaes de Fiação e Tecelagem de São Paulo.

Em seguida o presidente propoz que fosse designado para secretariar os trabalhos da assembléa o dr. Vicente de Paulo Galliez, secretario geral do Centro Industrial de Fiação e Tecelagem de Algodão, o que foi unanimemente approvado.

Tomando a palavra o sr. presidente pronunciou as seguintes palavras:

"Meus senhores — O Centro Industrial de Fiação e Tecelagem de Algodão, com o patrocinio da Superintendencia do Serviço de Algodão do Ministerio da Agricultura, Industria e Commercio, resolveu convocar os directamente interessados nos negocios de algodão, para serem melhor e amplamente discutidos todos os principaes assumptos que se relacionem com o commercio algodoeiro do nosso paiz.

Nobre de que se sabe a importancia que tem para nós, que diariamente labutamos nos negocios de algodão, a actual reunião é inutil será encarecer o valor da vossa presença neste casa onde estou certo nascerão de um salutar e reciproco entendimento, melhores bases para a solução efficiente dos diversos casos que aqui serão debatidos.

Levando em consideração a extraordinaria importancia que a industria nacional de tecidos de algodão, cujo consumo annual de cerca de 80.500.000 kilos de algodão brasileiro, onde perto de um milhão de contos de réis estão applicados nas 329 fabricas que dão trabalho a cerca de cento e trinta mil operarios, bem se comprehenderá a necessidade de um estabelecimento de umas tantas normas geraes entre o consumidor e productor e que reciprocamente assegurem o commercio da nossa preciosa fibra.

Foi justamente de accordo com esse criterio e por iniciativa do Serviço de Superintendencia do Algodão que em 1926 foram, depois de acurado estudo, creadas as "Instrucções para os Serviços de Inspecção e Classificação do Algodão", que vieram trazer tão bons resultados tem produzido.

E' como complemento desse trabalho que aqui nos achamos congregados com o objectivo de regularizar tanto quanto possivel as transacções commerciaes do algodão entre nós, prevendo duvidas, solucionando casos concretos e elaborando suggestões ao governo no sentido de melhorar a cultura e beneficiamento do algodão nacional.

Assim com a segurança que tenho de que os fructos desta reunião serão reaes e beneficos, agradeço o concurso da vossa prestigiosa presença em a qual estou certo desta conferencia não será possivel."

O presidente deu em seguida a palavra ao sr. Pedro Riquet Nogueira, que fez o seguinte discurso:

"Meus senhores — Ha muito que o commercio exportador do Ceará almejava uma reunião como a presente na qual pudesse externar suas idéas no tocante ao modo como vem sendo feito, há longos annos o systema de compras e vendas de algodão e, porventura, suggerir, se possivel, alvitres que mereçam estudos e consciencioses debates por parte desta illustre assembléa, possam, afinal contribuir para conservar a rotina mercantil que mais ou menos, permittam-me, ainda preside ás operações sobre o algodão brasileiro.

De certo, e eu proprio tenho disso conhecimento, nas praças do Rio e São Paulo muito se tem discutido sobre o magno assumpto de proteger de modo energico as operações de qualquer natureza com o algodão, porém á parte o estudo e labor de alguns idealistas pouco de positivo se tem feito.

Delegado do Centro dos Exportadores de Fortaleza, permitta-me que borde algumas considerações relativas ao processo por que há muitos annos se vem operando os negocios de compra e venda de algodão.

E' de todos os presentes conhecida a proverbial confiança brasileira com que ainda hoje, em certas praças se realizam as operações de venda por meio de marcas ou com as elasticas designações de "Algodão de primeira, algodão mediano ou "algodão mediano commum". No primeiro caso cada comprador, em relações outras com o exportador é producto do habito ou preconceito de uma determinada marca correspondente a Primeira ou Mediano como na gyria commercial se chama. Semelhante processo, é logico, feito correntemente em confiança, é mercê de engaños, e portanto, sem os requisitos legaes, expõe as duas partes contratantes ás fluctuações do mercado, e, não raro, os productores ou vendedores de que em virtude de uma baixa, determinado comprador procura de todos os meios desvencilhar-se do contracto, não obstante, sem outro motivo justo, uma partida de algodão. De seu lado a grita dos compradores ao vêr a tão velha queixa no caso sobe, allegando a inferioridade do producto, no ponto de embarque, etc., etc.

Todos, estou certo, tiveram opportunidade de se acharem com semelhante caso de razões. E, effectivamente, o processo até há bem pouco tempo em vigor nas praças do Norte e em nosso Estado, prestava-se admiravelmente a pequenos subterfugios. Fallas ... Provada a deficiencia de compras e vendas baseadas em casos de desacordo reciproco e não confiança, surgiu de todo a necessidade de uma serie de medidas para a lisura e rotina do interesse geral.

A esse tempo, (1925) entrou em São Paulo a formação de contratos por meio de typos e a propaganda que daquelle ... portanto centro brasileiro, se começou intensamente a irradiar, calou fundo na sociedade a que tenho a honra de representar aqui — o Centro dos Exportadores de Fortaleza."

Depois de outras considerações, proseguiu o orador:

"Temos actualmente, em Fortaleza, doze prensas hydraulicas, em cada uma das quaes assiste um fiscal com a missão especial de averiguar se opera o prensamento ir tirando de cada fardo na boca da prensa, amostras que, collocadas em saquinhos de papel de côr e tamanhos exigidos pela Superintendencia, são levados com as annotações do numero e marca de cada fardo prensado para o edificio, á parte, onde funcciona a commissão technica.

Convem aqui salientar que, antes de se dar o prensamento, diversos fardos originaes, vindos do interior, são completamente abertos para se separar aquelles que apresentam, ao criterio do fiscal, mais de uma qualidade e cuidadosamente observados de modo que só possam ser prensados os pertencentes a um mesmo typo.

Depois de prensado, o fiscal, com o seu proprio punho assignala no fardo, a tinta roxa, a declaração, *inspeccionado*, para authenticar a sua acção directa no serviço.

A sala de classificação foi installada, obedecendo ás indicações desses technicos, no tocante á distribuição da luz, côr adequada, etc., etc.

Ahi os dois technicos classificam amostra por amostra, designando o typo, a lapis de côr, no mesmo saquinho. Essa classificação é após revista pelo chefe e só então fornece á secretaria os dados em papeletas que são extrahidos os certificados que deverão acompanhar cada embarque. De accordo com o regulamento da superintendencia ao qual o serviço está directamente subordinado, as amostras são empacotadas com todas as referencias que lhes dizem respeito, e archivadas por espaço de 3 (tres) mezes, os até mais se requerido pela parte interessada. Devo salientar que o serviço de tiragem de amostras nas prensas é ainda verificado continuamente por um inspector, o esses fiscaes são revezados alternadamente cada semana, isto, a criterio da commissão a para maior escrupulo do serviço. De accordo com o nosso regulamento interno, aos agricultores do interior são fornecidas as contas de vendas, acompanhadas de um desdobramento do certificado de embarque, documento este tambem fornecido pela secretaria do serviço official.

Vêm, portanto, senhores, que ao exportador cearense e ao sertão como importante este detalhe, é indifferente o resultado da classificação, só lhe interessando que seja correcta e criteriosamente feita para que não divirja no acto da entrega que, neste caso, um resultado se converterá num prejuizo evidente e o qual não lhe assiste a minima responsabilidade. Seria pretenção ridicula da minha parte querer considerar o serviço official de classificação, no Ceará, modelo, porém, temos sido visitados por technicos mercionaes como por exemplo, recentemente, o dr. José Maria Fernandes, Carlos Lefebvre, e mr. John Struin, "expert" da Bolsa de Liverpool, que a par de elogios rasgados, manifestando a sua admiração, reconhecem no nosso serviço como que um verdadeiro padrão, apenas com um adiantamento, apenas com um funccionamento de dez mezes.

Esse valioso serviço eu o considero com grande orgulho é custeado exclusivamente pelo nosso Centro dos Exportadores que despende mensalmente cerca de 6 contos de réis.

Escusado será affirmar-lhes porque a Superintendencia do Rio poderá attestar cabalmente, a commissão technica funcciona em Fortaleza, tem absoluta autonomia para, fazer o que julgar util a bem do serviço a seu cargo, sem que qualquer dos directores do Centro dos Exportadores preste a minima interferencia.

Eu, em particular, que modestamente collaborei na installação e proseguimento do Serviço Official de Classificação em Fortaleza, posso garantir sem receio de fazer promessa ephemera, que o nosso interesse é de tal ordem, que dentro de pouco tempo teremos o serviço na proxima safra, removidos certos obstaculos faceis de corrigir, pois são do nosso conhecimento. Nesse ponto digo, o nosso Centro de classificação como nenhum outro poderá, então, ser completo.

Façam-nos, agora, justiça os compradores do Rio e São Paulo, não interpondo mais, duvidas ... com os compradores do Rio e de São Paulo e Recife, que nos fornecem com uma grande paixão ao modernizado o nosso apparelhamento.

São Paulo, evitava, até 1925, negocios de algodão por interposta, nesta ultima safra convertendo-se, positivamente, num optimo elemento acquisidor do nosso principal producto, recebendo todo o que compro, sem uma unica reclamação!

Isto é consolador e nos anima a novos surtos de progresso.

A nossa estatistica que posso exhibir, accusava em 31 de maio ultimo, um movimento de 82.462 fardos com 11.658.480 kilos, predominando:

o typo 5 com 33.255 fardos, pesando 4.847.300 kilos;

o typo 6 com 15.079 fardos, pesando 2.201.160 kilos;

o typo 4, com 12.530 fardos, pesando 1.812.480 kilos;

o typo 7, com 7.137 fardos, pesando 1.024.540 kilos;

o typo 3, com 5.266 fardos, pesando 754.680 kilos.

O nosso intuito é, portanto, impor-se á confiança do consumidor e para tanto vem incontestavelmente lhe offerece um serviço executado dentro de bases serias e de relativa equidade. Serão cheios de magnanimidade, digo, o Serviço Official de Classificação da praça mais sympathica do Norte. Felizmente o exportador do Ceará fructifica e hoje é geral o movimento de grande numero de productores de algodão em prol da "classificação" ... a Superintendencia Federal.

Isto significa o empenho sincero que tem o exportador em apresentar o que vende por um typo verdadeiro, de modo que o não so se compra no interior em serão adiantando em media 70 % de valor do producto, a menos esta seja feita a prazo.

Portanto, nestas condições, no rigor do que estabelecemos no Ceará, o que seria de desejar a ... que operações de compra e venda, sejam feitas em troca de ... de modo a ... fiscalizadas e applicadas por conhecimentos. Parece até incrivel!

Puz em destaque esta circumstancia que julgo valiosa para mostrar-lhes, em ouro, a quasi impraticabilidade de vendas a prazo durante o rigor da safra do algodão. Sem as multiplas facilidades de credito que offerecem as praças servidas por vasto apparelhamento bancario, o commercio do Ceará contando, por assim dizer, com os seus proprios recursos, só póde vender com o pagamento á vista.

Dois annos passados semelhante norma mercantil era quasi vexatoria para o comprador que acceitava em confiança ao conceito do seu fornecedor e nem sempre seguro da qualidade que ia receber. Hoje, porém, com o Serviço Official de Classificação a operação de compra e venda é solida e sem subterfugios desde que seja authenticada com o respectivo certificado de classificação.

Póde ser que se tenha uma ou outra vez dado o caso de trocar um ou mais fardos num lote por defeitos de marcação confusão de embarques e desembarques, etc., porém, convenham, senhores, isto não consitue um dolo e é remediavel.

Esse e outros casos devem ser conscienciosamente estudados. Em hypothese alguma isto não poderá constituir um pretexto para por á disposição do vendedor a sua mercadoria.

E' uma injustiça clamorosa, permittam-se esta phrase, que ainda se adopta em operações de tanto vulto como algodão, essa de por de conta.

Não Bolsas tal systema é condemnado por attentatorio á equidade e ao direito. Desde que o comprador resgatou o saque tem o direito e é justissimo reclamar aquillo que não está de accordo com o seu contrato de compra ou melhor a mercadoria em flagrante divergencia do certificado de classificação. Entre nós as operações de Bolsas são regulamentadas e portanto perfeitamente garantidas. Porém, os negocios extra-Bolsas, as verdadeiras operações de compra e venda, discutidas por telegrammas, carecem ainda de regulamentação adequada.

Ha é verdade, dirão, o registro de operações a termo, porém, todos o sabem, é insufficiente e tem lacunas a preencher legalizando apenas as transações mas não regulamentando os meios de harmonizar as divergencias entre as partes. O commercio exportador de Fortaleza delegou-nos poderes para declarar perante esta illustre assembléa que deseja uma regulamentação ou accordo especial para os negocios habitualmente feitos extra-Bolsa, dentro das seguintes bases:

a) — vende typos da classificação especial subordinada á Superintendencia do Ministerio da Agricultura.

b) — no caso excepcional do comprador notar divergencia em parte do lote vendido a parte divergente será submettida a arbitragem de accordo com o Regulamento em vigor, mas em hypothese alguma o comprador poderá regeitar o resto do lote que estiver de conformidade com o certificado primitivo. Espero que o appello dos que me commissionaram seja tomado na devida consideração e apreciado como justo e equitativo.

Já que estamos aqui reunidos aproveitamos a collaboração preciosa que nos poderá prestar a Superintendencia de Algodão, sob cujos auspicios devem trabalhar aqui, e estudemos o assumpto para que definitivamente resolvido possam as decisões ficar prevalecendo para a proxima safra de algodão prestes a iniciarse."

O presidente convidou então o secretario a proceder á leitura do seguinte programma:

1) — Creação do Serviço Official de Classificação em todos os Estados e no Districto Federal.

2) — Uniformidade da classificação e sua acceitação em todas as praças.

3) — Formas de contrato para entregas effectivas e meios de solucionar divergencias — Arbitragens.

4) — Differenças entre as classes (fibras) e entre os typos (limpeza, etc.).

5) — Armazenagem apropriada e tiragem de amostras.

(6 — Bolsa de algodão e suas operações.

7) — Registro de prensas. (Emballagem, tara, densidade, etc.).

8) — Distribuição de sementes e uniformidades de fibras.

9) — Fiscalização de descaroçadores.

10) — Estatisticas e previsão de safras.

Lida uma carta pelo presidente sobre o assumpto e organizadas varias commissões, foram marcadas as seguintes reuniões dessas commissões, todas ás 2 hora da tarde na séde do Centro Industrial de Fiação e Tecelagem de Algodão, á rua Candelaria 61, 1º andar — a saber: Commissão de Classificação, quinta-feira, 28 de julho; Commissão de Contratos, sexta-feira, 29 de julho; Commissão de Bolsa de Algodão, sabbado, 30 de julho; Commissão de Agricultura e Estatisticas, segunda-feira, 1º de agosto.

PO' DE ARROZ
LADY
E' o melhor e não é o mais caro
A' venda em todo o Brasil
(3408)

Para uma estatistica de accidentes de aviação

O ministro da Marinha forneceu ao seu collega do Exterior os informes para servirem á estatistica de accidentes na aviação, e que haviam sido solicitados, ao segundo daquelles titulares, pelo governo sueco.

Queda dos cabellos e caspa
Evitam-se com o
PETROLEO LAMBERT
A' venda em todo Brasil
Cincoenta annos de existencia!
(1524)

Dr. Bastos de Avila
CLINICA MEDICA
Res.: Rua General Polydoro n. 185 Tel. S. 2748
Cons.: Rua Sete de Setembro n. 194 Tel. C. 1555
(16995)

A construcção da linha telegraphica Campos Novos Capinzal

O director geral dos Telegraphos, designou o inspector de 4ª classe Adauto de Mello Mattos, para servir como encarregado da construcção da linha telegraphica de Campos Novos ao rio Capinzal, no districto do Santa Catharina.

Sempre e só:
SABONETE Eucalol
a base de Eucalypto
(1109)

Homenagem á memoria de Teixeira Mendes

Aos chefes das repartições geraes da Prefeitura e aos agentes fiscaes, a secretaria do gabinete o prefeito expediu a seguinte circular:

"Occorrendo a 28 deste mez o 30º dia da morte do eminente brasileiro Raymundo Teixeira Mendes, recommenda o sr. prefeito, tendo em vista uma indicação votada pela Camara dos Deputados, que seja, nesse dia, hasteada em funeral a bandeira da Republica."

Clinica de "Vias Urinarias"
— DO —
Dr. Americo Valerio
(Da Faculdade de Medicina)
Rua 7 de Setembro 139 2º, diariamente das 13 horas em deante. C. 1768.
(4500)

NEGRITA
A MELHOR TINTURA PARA OS CABELLOS E A BARBA
LAMBERT — Rio
A venda em todo Brasil:
Grande Premio e Med. de Ouro nas Exp. do Centenario e intal. de Roma.
(1523)

Um menor atropelado por auto

Na rua Desembargador Izidro, foi atropelado por um auto, o menor Levantino, de 9 annos de edade, filho de Manoel Pinto, residente á rua Barão de Pirassununga n. 4.

Levantino que recebeu um ferimento no supercilio direito, foi soccorrido pela Assistencia, recolhendo-se depois á sua casa.

AGUA FIGARO
Tintura ideal para cabello e barba. Instantanea e inalteravel. Tinge em castanho escuro e preto e não prejudica o brilho natural do cabello.
(782)

SOCCORROS URGENTES
Organisação da Casa de Saude Dr. Pedro Ernesto
Preços da Assistencia Publica. Chamados a qualquer hora pelo telephone C. 12.
(1177)

Uma conferencia sobre a pesca no Brasil

Realiza-se hoje, ás 8 1|2 da noite, na séde do Club dos Bandeirantes, uma conferencia do commandante Armando Pinna, sobre a pesca no Brasil.

A conferencia será illustrada com projecções cinematographicas, mostrando o peixe em todos os seus periodos de vida, sua creação em larga escala, o surto que tomou hoje no mundo a industria da pesca, a creação dos peixes de luxo, a pesca como esporte e a fabricação da perola.

O conferencista, encarando a pesca sob o ponto de vista nacional, demonstrará as suas grandes possibilidades, quando orientada com efficiencia e, terminará, mostrando o Rio São Francisco.

PARC ROYAL
A CASA ONDE TODOS COMPRAM.

Foi exonerado por abandono de emprego

O director geral dos Correios, exonerou por abandono de emprego Vasco Bartolomeu Soarés de Moura do logar de auxiliar da Directoria Geral.

Cuidado! Só acceitem
CRUZWALDINA
Desinfectante de grande poder bactericida. — INSUBSTITUIVEL nas lavagens de casas e nas desinfecções geraes.
(6278)

(6294)

CORREIO MUSICAL

A HOMENAGEM DA CULTURA MUSICAL AO MAESTRO HENRIQUE OSWALD

Foi uma festa muito significativa essa que a Sociedade de Cultura Musical offereceu ante-hontem, á noite, no salão do Instituto Nacional de Musica, ao mais glorioso dos compositores nacionaes, o maestro Henrique Oswald.

Temperamento aristocratico por excellencia, explica-se tenha elle dado as preferencias ao cultivo da musica de camara, genero elevado e subtil, que exige a união

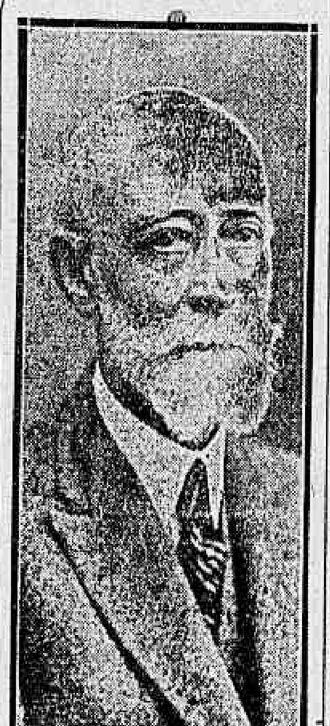

mais absoluta da sciencia e da arte, do gosto e da emoção, e que elle enriqueceu com os primores do seu estro. Ha quem faça uma pécha ao nobre artista por não ter feito *musica brasileira* e não trazer na sua bagagem producções patrioticas envoltas nas côres verde e amarella! Não somos dessa opinião. Primeiro que tudo: a arte não tem patria — uma bella "Sonata", ou um bello "Quartetto", tanto podem ser allemães ou francezes, italianos, belgas, russos ou brasileiros; o que os póde distinguir é apenas a factura e a inspiração dos seus autores, ao lado de certas modalidades proprias a cada povo. E depois, existirá mesmo uma musica brasileira? Não. Existem até agora tentativas curiosas ou estramboticas para isso, com o aproveitamento de rythmos variados e de themas do nosso folk-lore rudimentar, ingenuo e nem sempre de bom gosto. Certamente que, ao vêrmos o maestro Henrique Oswald rendilhar um *lundú*, estylizar um *samba* ou "jazzbandizar" um *maxixe*, com sentimentalidade piégas ou meneios canalhas, preferimos as alturas elevadas do "Quartetto" opus 39, ou de qualquer outro dos seus Quartettos... Comtudo, entendamo-nos bem: isto não quer dizer que sejamos *contra* o movimento que se desenha promissor no horizonte para a creação de uma musica brasileira que possa aproveitar o que ha de *aproveitavel* na riqueza dos nossos rythmos e na paixão melancolica das nossas melodias populares.

Não temos procuração do maestro Oswald para defendel-o nesse ponto de esthetica musical, mas o que aqui affirmamos é tambem o nosso sentir mais sincero.

Homenageando o grande mestre, a Sociedade de Cultura Musical nos fez ouvir um programma exclusivamente composto de musicas do grande brasileiro, entre as quaes os "Quartettos" op. 46 e 39, magnificamente executados pelo Quartetto Brasil, cujos membros componentes são os srs. Frank Smit e Walter Riley, violinos, Wenceslau Stoklasa, viola e Luiz Figueras, violoncello; cinco peças para canto, do Poemeto "Ofelia", e mais "Ave", a cargo da sra. Eliza Barroso Murtinho; e sete numeros para piano: "Valsa Lenta", "Pierrot se meurt", "Sérénatelle", "Impromptu", Barcarolle", "Nocturno" e "Estudo", opus 42, numero 3, executados pela sra. Sylvia de Figueiredo Mafra.

Tratando-se de uma homenagem nos dispensaremos de fazer a critica da parte do canto e da parte pianistica. Registraremos apenas que, apezar de tudo, o exito foi muito lisongeiro e os applausos nutridos e enthusiastas.

O maestro Henrique Oswald recebeu, ao assomar no posto de honra que lhe havia sido destinado, uma ovação estrepitosa dos presentes e no finalizar o concerto, levado ao palco nos braços carinhosos de Luiz Figueras.

Essa justa consagração era ha muito merecida pelo glorioso compositor patricio.

O MAESTRO FRANCISCO CHIAFFITELLI COMO REGENTE

Não contente em se exhibir como virtuose do violino, o maestro Francisco Chiaffitelli acaba de provar, mais uma vez, que é tambem um excellente regente, dirigindo o 68º concerto da Sociedade de Concertos Symphonicos de São Paulo, a 23 do corrente, no Theatro Municipal daquella cidade.

Eis aqui como o "Estado de São Paulo" noticia esse acontecimento artistico, fazendo resaltar os meritos do festejado musicista:

"A noticia de que o concerto de hontem da Symphonica, no Municipal, ia effectuar-se sob a regencia do illustre maestro Francisco Chiaffitelli, fez com que o primeiro theatro da cidade se enchesse de todo. E foi plenamente satisfeita, tambem a lisongeira expectativa que focalizou a attenção e o interesse do nosso meio artistico sobre o prestigioso regente, pois com elle a orchestra da Symphonica deu optima execução a todos os numeros do programma, especialmente ao "Andante", de A. Levy, e no "Minueto", da opera "O Contractador de Diamantes", de F. Mignone, sendo este bisado.

Na interpretação do "Concerto nº 1", de Mendelssohn, foi solista a senhorita Estella Epstein, que se houve de modo a merecer muitos applausos, tendo de dar dois numeros extra, da autoria de Chopin e Albeniz.

Os musicos da Symphonica e o maestro Chiaffitelli receberam insistentes e calorosas palmas, bem significativas de quanto o avultado e escolhido auditorio soube apreciar o valor da audição de hontem."

SOCIEDADE DE CONCERTOS SYMPHONICOS

Sabbado proximo, dia 30, será encerrada a temporada official de concertos desta Sociedade.

Do programma, além de outras composições, constam a "8ª Symphonia", de Beethoven e a Symphonia sobre a "Divina Comedia", de Fr. Liszt, "Dante", com córos da Escola de Canto do Theatro Municipal, sob a direcção do maestro Borelli.

AINDA HA QUEM SE LAMENTE ?!

Se ha, é porque quer!...

Completando, a bem dizer, a noticia que demos, domingo ultimo, sobre a venda, nesta capital, de todos os premios maiores do ultimo sorteio de quinhentos contos, realizado sexta-feira, dia 22 do corrente, pela acreditada Loteria do Rio Grande do Sul, informamos hoje que hontem, no balcão da Casa Riograndense, que é a agencia no Rio, da popular loteria sulina, foi pago o meio bilhete 1220, que foi o contemplado com os quinhentos pacotes.

Recebeu a appetitosa bolada, isto é, duzentos e cincoenta contos, o sr. Annibal Giraldo, residente em Piracicaba, no Estado de São Paulo.

No mesmo dia de hontem, um outro felizardo, o sr. Hajjas Saade, de nacionalidade syria e commerciante em Collatina, no Estado do Espirito Santo, recebeu o bello premio de duzentos contos, que lhe coube por sorte, na extracção do dia 13 do corrente. O snr. Saade estava de posse do bilhete inteiro nº 12547, que foi o contemplado com o invejavel premio. Na Casa Riograndense, continuam depositadas as demais importancias dos premios ainda não pagos do ultimo sorteio do dia 22 do corrente, podendo os que a ellas fizeram jús, apresentarem-se a qualquer momento, que serão logo embolsados.

E' essa uma norma antiga da sympathica Loteria do Rio Grande do Sul: pagar, logo após o sorteio, os premios extrahidos. Isto tem sido e continuará a ser a razão maxima do incontestavel prestigio de que gosa a afamada loteria sulina, cujas extracções são sempre aguardadas com bastante ansiedade e illimitada confiança.

Realmente, com essa vantagem de um valor extraordinario, a querida Loteria do Rio Grande do Sul, acabaria, como acabou, por monopolisar a preferencia dos afficionados da sorte, que nella vêm a sua melhor e mais garantida bemfeitora.
(6289)

Por 80 mil réis
V. Exa. obterá um bello apparelho para jantar em meia porcellana ingleza, na conhecida
— CASA MUNIZ —
Ouvidor 69
(6291)

Não ha perigo no aforamento de terrenos no Espirito Santo

O ministro da Guerra declarou que, sob o ponto de vista da defesa nacional, não ha inconveniente em serem concedidos os aforamentos de terrenos de marinha pretendidos por Tude Irmão & C., á avenida Dr. Eurico Matta, na Bahia, pelo dr. Aristeu B. de Aguiar, na praia de Maruhype, e por João Pereira Soaes, em Jacarahype, na capital do Estado do Espirito Santo, a titulo precario.

Loteria de Minas
DIA 29
200:000$000
Por 45$000
(5099)

ULTIMAS THEATRAES

A estréa de Tatiana Pawlova, no Theatro Municipal

Varrida pela onda inesperada e vigorosa, que transformou a Russia antiga, attingida pela inquietação nervosa, que avassalava os grandes espiritos artisticos russos, nascida entre o gelo e a estepe, Tatiana Pawlova, na incerteza do futuro e na ancia de proseguir na vida de comediante, balanceou os mercados de arte e o seu olhar foi pousar nos tablados italianos.

Era a velha Italia escolhida pela actriz russa, que brilhara na scena do seu paiz, para lhe servir de maturina carinhosa na segunda phase da sua vida.

E' a phrase que *a arte não tem patria*, de Toscanini, sobejamente demonstrada na carreira de Tatiana, dentro das fronteiras da Italia, identificada nos meios e nas platéas que applaudiram Duse, victoriaram Ristori e cobriram de flores as frontes de Gramatica, Tina, Della Guardia, Agugia e actualmente Maria Melato.

E' a aristocracia do talento sobrepujando, na actualidade, as prerogativas de carcomidos circulos e arruinados brazões.

Tatiana Pawlova, a golpes de vontade inquebrantavel, se fez dentro da scena italiana, uma interprete peninsular, cheia do mesmo fogo e do mesmo ardor, que caracterizaram as grandes mascaras que foram por todos os seculos a gloria e a honra da Italia dos Dantes e dos Talmas.

Temperamento ardente de slava, o seu valor se revelara desde os primeiros trabalhos. Proseguindo, chegou a marcar na sua patria o logar que lhe pertenceu, pela intelligencia, na primeira fila das grandes interpretes do drama e da comedia.

Precedida por essas credenciaes veiu Tatiana ao Rio, onde estreou hontem, com a peça em 4 actos, "Gelosia", da autoria de Arzibascelf.

Os antecedentes de Pawlova, como actriz, só ha pouco tempo foram de nos conhecidos, sendo comtudo, um expoente de valor, sagrado na moderna scena italiana.

Vimol-a, hontem, nos quatro actos da magnifica e interessante peça, "Gelosia", e sem favor, que lhe poderiamos fazer: é uma actriz que merece a attenção e o respeito de uma platéa culta.

No desempenho que deu ao papel da "Helena" demonstrou desde o primeiro acto, que os seus recursos são de uma grande valia. Dotada de uma voz quente e apaixonada, os transes mais dramaticos da peça ella os venceu com galhardia, certa nos menores detalhes, sobria nas emoções das scenas fortes. Temperamento perfeito de perfeita comediante, Tatiana encanta sobretudo pela naturalidade das attitudes, corrrequecidas pela expressão de mascara e inflexões que guardam os nossos ouvidos, como um eco, que não nos abandona.

Assim appareceu, no Rio, Tatina, sem trombetas, como ha tempos atraz se estreou Gramatica entre nós.

Nas melhores scenas da peça lhe valeu o concurso valoroso de Cialente, na parte de marido enganado.

Ao lado de Tatiana, trabalhou com agrado, cabendo-lhe justamente parte dos applausos da noite.

O actor Donadio esteve muito interessante no exquisito e commodo papel de "Andrey", expendendo conceitos os mais originaes sobre as mulheres.

Os demais artistas collaboraram na magnifica estréa da companhia Tatiana, que foi uma verdadeira revelação para a platéa carioca.

Por fim: ao lado dos nomes que desde muitos annos, vêm sendo cravados, successivamente, no interior dos theatros desta capital, se poderá sem receio de uma leviandade accrescentar mais um.

"Gosse de Riche", no Copacabana Casino Theatro

Gosse de Riche, a opereta franceza, creada em 1924 no theatre Daumon pelo comico Vilbert, mais tarde posta em grande evidencia pela mão de Antoine, foi a opereta que a Companhia Franceza de Comedias Musicadas e Operetas Modernas deu hontem, em setima recita de assignatura, aos frequentadores da linda *boite* do Copacabana Casino-Theatro. Encheu-se a sala de uma assistencia distinctissima, ouvindo-se frequentes applausos ao trabalho dos artistas, dentre os quaes é preciso destacar, Maud Strassel, que cantou e representou bem o papel de Colette Patarin; Rozzi Préval, a quem coube a difficil parte de Patarin, um mixto de displicencia imbecil e de esforçada sagacidade, composição que exige recursos scenicos capazes de vincar com naturalidade a psychologia de um typo curioso que, apezar de quasi episodico, interessa vivamente, do principio ao fim da sentimental e chistosa fabulação de *Gosse de Riche*; Geneviéve Williams, que deu ao papel de Baronne, em cujo castello se passa o segundo acto, o maximo de verdade na sua complicada urdidura, e, finalmente, Ardan, que, apezar de não ter bem de memoria o seu personagem, o que o obrigava a manter com o *souffler* interminavel *flirt*, saiu-se airosamente.

Uma boa parte do exito de *Gosse de Riche* deve-se á sua magnifica musica, genuinamente parisiense, viva, alegre, de uma brejeirice communicativa, que encanta pela poesia das passagens lyricas, das valsas lentas e muito divertidas nos lances comicos, emoldurados por duetos e cançonetas, que evocam as noite alegres de Paris, com o estrepito buliçoso do *jazz* e a *verve* provocadora das canções typicas da cidade luz.

Lucette Morelly graciosa no papel de Nane.

AS LAMINAS
AEVOS
LEGITIMAS
EUGENIO HOPPE
SOLINGEN
SÃO AS MELHORES
EXPERIMENTE-AS.
E NÃO USARA' OUTRAS.
A' VENDA EM TODA A PARTE.
(C 11749)

Um novo banco, em Campinas

Campinas, 26 (Do correspondente) — Começou a funccionar hontem o Banco de Credito do Estado de São Paulo, installado á rua Barão de Jaguará n. 17.

MAIS UMA DO MESMO PLANO

extrahida 4ª feira p. passada cuja sorte grande n. 70.396 premiada com 50:000$ foi vendida a ultima hora e ali mesmo pago ao Snr. Lincoln de Carvalho, pelo Ao Mundo Loterico — rua Ouvidor, 139 — Hoje 50:000$ por 5$, fracções 1$, dezenas de inteiros seguidas ou sortidas 50$ e dezenas de fracções de finaes e milhares differentes 10$ — e mais um sorteio só Mil bilhetes distribuindo 85 % em premios — Depois de amanhã 200:000$ por 45$, fracções 4$500 e Sabbado 100 Contos, plano igual ao de Sabbado ultimo, que deu o numero 23.453 com 100 contos de réis vendido e pago ali ao Snr. Claudino Duarte do Nascimento, achando-se exposto no seu balcão á Rua Ouvidor, 139. (6105)

O vôo glorioso do "Jahú"

A victoria da mocidade, do valor e do enthusiasmo

A recente travessia do Atlantico, em maravilhoso e triumphante vôo, levada a bom termino pelo joven e denodado aviador brasileiro Ribeiro de Barros, e seus heroicos companheiros, essa façanha que o mundo inteiro acompanhou com demonstrações de grande admiração e sympathia, encerra um ensinamento e uma doutrina moral que merecem ser estudados com a maior attenção.

A esses espiritos tão esforçados, a esses jovens intrepidos foi dispensada por toda parte enthusiastica acolhida; elles foram alvo das mais altas e honrosas distincções que tributar se possam a tão heroico feito.

E bem merecedores são elles de todas essas justas e significativas homenagens que o mundo attonito, cheio de justificada admiração, lhes possa render por essa brilhante victoria, affrontando corajosamente os ventos e as ondas.

OUTROS AVIADORES ATRAVESSARAM O OCEANO; NENHUM, PORÉM, O CRUZOU POR INICIATIVA PARTICULAR E DESINTERESSADA, TRIUMPHANDO COM BRILHO E GLORIA SOBRE TANTAS E TAMANHAS DIFFICULDADES IMPREVISTAS.

RIBEIRO DE BARROS NÃO TEVE COMO OUTROS AZES, O BAFEJO OFFICIAL A ENCORAJAR-LHE A FIRME RESOLUÇÃO, NEM O INTERESSE DE TERCEIROS A AMPARAR-LHE A AUDACIA; ESTE AVIADOR PATRICIO NÃO SÓ ARRISCOU A SUA VIDA, MAS COLLOCOU A SUA FORTUNA PARTICULAR AO SERVIÇO DE UM IDEAL QUE FOI ALCANÇADO BRILHANTEMENTE, EXALTANDO OS SEUS BELLOS PREDICADOS E ENALTECENDO O RENOME DE SUA PATRIA.

EM RIBEIRO DE BARROS E SEUS HEROICOS E DEDICADOS COMPANHEIROS, TEMOS A PERSONIFICAÇÃO DA **MOCIDADE BRASILEIRA — DO CARACTER BRASILEIRO.**

Esses abnegados pioneiros do progresso, ensinaram aos moços da sua terra, aos adolescentes do mundo inteiro, que SÓMENTE TRILHANDO UM CAMINHO LIMPO E RECTO, PÓDE O CORPO HUMANO SUBMETTER-SE A PROVAS QUE DEMANDEM ESFORÇO TÃO MONUMENTAL.

FOI O ESPIRITO SÃO, FOI O CORPO FORTE E SADIO QUE, EMPENHANDO-SE EM UMA LUTA DE MORTE CONTRA OS ELEMENTOS, SOBRE ESTES TRIUMPHARAM GALHARDAMENTE, COM TITANICO ESFORÇO E HEROICA CORAGEM.

ESSE CARACTER FIRME, ESSE PROPOSITO DE ALCANÇAR UM FIM DETERMINADO, TIVERAM POR BASE, CERTAMENTE, UMA LIÇÃO DE INDEPENDENCIA FINANCEIRA, APPRENDIDA DESDE TENRA EDADE OU PROCEDENTE DO HABITO DA ECONOMIA DE UM PROGENITOR.

A VICTORIA DE RIBEIRO DE BARROS E DE SEUS COMPANHEIROS NÃO FOI DEVIDA UNICAMENTE AOS SEUS ATTRIBUTOS PHYSICOS; NÃO REFLECTE, TAMBEM, SÓMENTE VIGILANCIA, PUREZA DE SENTIMENTOS E ABNEGAÇÃO; ELLA INDICA, PRINCIPALMENTE, E ANTES DE TUDO, O CULTIVO CUIDADOSO DE UM CARACTER ECONOMICO.

ECONOMIA DE SAUDE — ECONOMIA DE ENERGIAS — ECONOMIA DE TEMPO — ECONOMIA DE DINHEIRO.

Os sabios pesquizadores, baseados em estudos e experiencias, nos ensinam constantemente que a maioria dos jovens delinquentes é constituida por moços que não possuem fortuna ou que não apprenderam a economisar.

Contrahiram habitos criminosos, porque não receberam de seus paes a lição que Ribeiro de Barros e seus heroicos companheiros inconsciente e conscientemente apprenderam.

A RESISTENCIA PÓDE SER OBTIDA COM A PRATICA DA ECONOMIA E A ECONOMIA POR SUA VEZ FORMA A BASE DE UM CARACTER FIRME, CAPAZ DE EXERCER ACTOS HEROICOS.

Foi a **CAPACIDADE DE RESISTENCIA**, filha da anterior economia e da accumulação de energias e não a **CAPACIDADE DE GASTAR** que determinou a victoria sobre os elementos, alcançada por esses jovens brasileiros, que com o seu desprendimento, constancia e arrojo, tanto concorreram para o ennobrecimento e maior glorificação da sua patria. PORQUE A ECONOMIA TRADUZ UM NOBRE PROPOSITO NEGAÇÃO DE SI MESMO EM BENEFICIO DE OUTREM, DECISÃO, VALOR, ENTHUSIASMO, PERSISTENCIA, PRUDENCIA, PREVIDENCIA, TEMPERANÇA E AMBIÇÃO.

De todas essas virtudes deram-nos eloquentissima lição os immortaes tripulantes do JAHÚ, Ribeiro de Barros, Newton Braga, João Negão, Vasco Cinquini e Machado de Mendonça.

"Lar Brasileiro"
Associação de Credito Hypothecario
para fomentar o espirito de associação, estimular a previsão e a economia, facilitando a acquisição da casa propria
OUVIDOR, esquina QUITANDA
Edificio da "SUL AMERICA"
RIO DE JANEIRO
(6299)

O jury vae julgar hoje

O Tribunal do Jury deverá julgar hoje, os réos Candido Augusto Alves de Carvalho e Abner Chatacvilli, accusados de homicidio e homicidio duplo.

Presidirá a sessão o juiz Edgard Costa.

(4986)

O juiz da 3ª vara criminal condemnou

O juiz da 3ª vara criminal condemnou José Pedro da Silva a pena de 2 mezes e 30 dias de prisão e a multa de 13 1|3 %, sobre a quantia de 59$600, pelo crime de furto.

LOTERIA DO ESPIRITO SANTO
HOJE
30 CONTOS
Por 10$000
(5096)

Quatro denunciados ao Juizo da 1ª vara criminal

Ao juizo da 1ª vara criminal foram denunciados Raul Pires Rodrigues, Victorino Ignacio de Almeida, Manoel José de Castro e Carlos Teixeira Mello, accusados, respectivamente de furto, funccional e estellionato.

HEMORRHOIDAS?
USE HAEDENSA
POMADA ALLEMÃ - USO LOCAL
(5027)

Naturalização

O ministro da Justiça concedeu o titulo de cidadão brasileiro a Antonio dos Santos, natural de Portugal e, residente nesta capital.

O FILHO DESAPPARECEU HA SETE MEZES

Internado em um patronato tomou rumo ignorado

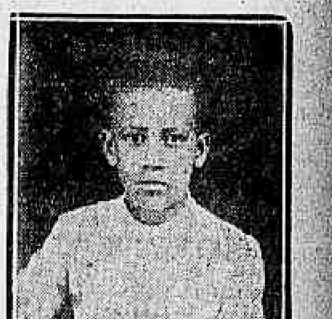

Lutando com as serias difficuldades de vida que a assoberbavam, como ainda hoje assoberbam, a sra. Maria de Azevedo, em maio de 1925 procurou o juiz Mello Mattos pedindo protecção para seu filho, menor Altamiro, de, então 11 annos de idade. O juiz de menores attendendo o pedido mandou internar o pequeno no patronato "José Bonifacio", de Jaboticabal, em S. Paulo. E o menino esteve lá até que, no dia 1 de dezembro do anno seguinte quando, sem se saber porque, fugiu.

Até hoje a pobre senhora anda a procura do filho. Das cartas que escreveu ao director daquelle estabelecimento, não recebe resposta e farta de procurar e já sem recurso, pede a quem delle tiver noticias informal-a á rua Jervayone n. 48.

Altamiro conta, presentemente 13 annos, é de cor parda e apresenta uma mancha preta ao lado direito do pescoço. Seu numero de matricula no patronato era 335.

POR TER AGGREDIDO UM SOLDADO A REBENQUE

Processado, o tenente Bonorino foi hontem absolvido

Realizou-se hontem, na 1ª auditoria de guerra, o julgamento do 1º tenente Laurentino Lopes Bonorino, do 1º batalhão e caçadores, accusado como incurso nas penas do art. 114 do Codigo Penal Militar. Dizia a denuncia que o tenente Bonorino, no dia 26 de janeiro do anno proximo passado, no Centro de Culturas de Ipiabas, onde servia, aggrediu com um rebenque o soldado José Victorino da Silva.

Feito o interrogatorio do tenente Bonorino, foi lido o processo, sendo em seguida dada a palavra ao promotor Oscar Santos, para produzir a accusação.

Depois de falar o advogado da defesa passou o conselho a deliberar em sessão secreta, para voltar trazendo a absolvição do tenente Laurentino Lopes Bonorino, por unanimidade de votos.

A politica em Petropolis

Em sua sessão de hontem, o Tribunal da Relação do Estado do Rio tomou conhecimento dos embargos oppostos á decisão proferida no recurso eleitoral interposto da decisão da Camara Municipal de Petropolis, proclamando prefeito o dr. Joaquim Gomensoro. O Tribunal, por unanimidade de votos, manteve a sua decisão, proclamando prefeito o dr. Paula Buarque, de conformidade com a votação obtida. O julgamento despertou muito interesse.

PIANOS A 30 MEZES
Novos dos melhores fabricantes allemães, não comprem sem ver os nossos preços; afina-se pianos. Rua Visc. Rio Branco, 21—A. MATHIAS. Tel. C. 3053
(1483)

A Vida Social

NATALICIOS

Faz annos hoje o intelligente menino Mario, filho do sr. Arnaldo Barbosa, funccionario do City Bank.

— Fez annos hontem o sr. Ferdinando Rosa, que recebeu muitas felicitações.

— Faz annos hoje o sr. Antonio Loureiro Junior, funccionario do Ministerio da Justiça.

NASCIMENTOS

Djalma, foi o nome escolhido para o ultimo rebento de um lar feliz, o de d. Noemia Ferreira e do sr. Djalma Ferreira. E' um garoto forte que herdou, certamente, as qualidades de coração e de espirito de seus progenitores.

NOIVADOS

O sr. Turybio Pereira da Cunha, funccionario da companhia de seguros Sul America, de S. Paulo, filho do sr. Leandro Pereira da Cunha, contratou casamento com a senhorita Anna de Mello Rocha, filha do sr. Carmelino de Mello Rocha, funccionario do Correio Geral no Estado de S. Paulo.

— Contratou casamento com a senhorita Lydia Bonotto, filha do sr. Maximo Bonotto, do nosso commercio, o sr. Hugo Bertea, filho do sr. Mario F. Bertea, antigo negociante desta praça.

CASAMENTOS

Consorciou-se no dia 21 do corrente mez, a senhorita Esmeralda Ramos de Aguiar, com o sr. Mathusalém Monteiro, tendo naquella mesma data occorrido a de anniversario natalicio de d. Maria Luiza Monteiro, mãe do noivo, que offereceu aos parentes e ás pessoas de suas relações um baile, não só com o fim de festejar o seu anniversario, como o do consorcio do seu filho.

VIAJANTES

De sua excursão de repouso no Estado do Rio, regressou a esta capital o dr. Vinelli de Moraes, que reassumiu a direcção de seu gabinete, á rua de S. José n. 84.

— De regresso da viagem que acaba de emprehender a Buenos Aires, acha-se nesta capital a pintora franceza madame Lucas Robiquet. Artista de merito, condecorada com a Legião de Houra e premiada com varias medalhas de ouro nas exposições e concursos de pintura realizados em Paris, a nossa illustre visitante se distingue principalmente como retratista, tendo sido varias de suas télas adquiridas pelo Estado para figurar em museus francezes.

— A bordo do "Alcantara" parte para a Europa amanhã, o dr. João Jorge Paulo de Proença, chefe do Laboratorio da Industria da Lepra e das Doenças Venereas do Departamento Nacional de Saude Publica.

ALMOÇOS

Teve grande concorrencia e animação o almoço dos esperantistas, realizado ante-hontem, no restaurante do Club dos Bandeirantes, no qual tomou parte como convidado de honra, o urbanista francez e distincto esperantista sr. Alfred Agache.

O "raporto" do agape anterior foi feito, com muito espirito, pelo sr. Raymundo Cantão. Falou, em seguida, o dr. J. B. Mello e Souza, que saudou o sr. Agache em nome dos esperantistas desta capital e recitou uma poesia, em esperanto, cheia de verve e allusiva ao urbanismo e algumas figuras proeminentes do esperantismo. O sr. Alfred Agache, agradecendo a saudação, referiu-se á boa impressão que tivera do Rio de Janeiro e da acolhida que recebera entre os esperantistas, sendo, de resto, esta uma das caracteristicas do espirito que domina entre os propagandistas da lingua auxiliar. Solicitou licença para transmittir aos esperantistas de Paris os sentimentos de amizade dos seus correligionarios brasileiros. O dr. Annibal de Souza, como engenheiro industrial, disse tambem algumas palavras de saudação ao grande urbanista, em nome dos profissionaes, cuja preoccupação principal não é propriamente o embellezamento das cidades.

Pedindo permissão para abrir um parenthese, no meio da alegria reinante, o dr. Couto Fernandes communicou a triste noticia do fallecimento, em Aracajú, do prof. dr. Alcebiades Corrêa Paes, que foi durante 20 annos a alma do movimento esperantista em Sergipe; propoz que, em homenagem á memoria do extincto, todos ficassem em silencio durante alguns segundos, o que foi feito.

Por ultimo, usou da palavra o dr. Everardo Backheuser, para fazer o brinde de honra ao prof. Th. Cart, actual presidente da Academia Esperantista, brinde no qual se reconhecia tambem que, por intermedio da França fôra o Esperanto conhecido no Brasil.

Durante o almoço, que foi uma das reuniões com que os esperantistas commemoram o 20º anniversario da Liga Esperantista Brasileira, occorrido em 21 do corrente, foram escriptos postaes a alguns dos mais importantes "samideanoj" da França, que todos os presentes subscreveram.

Honra e premiada com varias medalhas te da Urca, o almoço que os admiradores do professor Agache lhe offerecem. "agape" correrá sem protocollo e na maior intimidade. A subida para a Urca far-se-á de 12 ás 12 1|2 horas, sendo a conducção dos convivas offerecida pela Companhia do Pão de Assucar. Os bilhetes de accesso estarão na estação inicial em mão do dr. Marcello Taylor.

FESTAS

Com a selecta assistencia que accorre sempre ás suas reuniões, transcorreu admiravelmente a "soirée" dansante que a esforçada directoria do Club Haddock Lobo levou a effeito sabbado ultimo. Das 10 ás 4 horas da manhã regorgitou a elegante séde de familias da nossa sociedade, que se entregaram ás ininterruptas dansas orientadas por uma orchestra de professores. Todos os directores, presentes, cumularam os seus convidados das costumadas gentilezas.

— Realiza-se amanhã, no Gremio Aeronautico Rubens de Mello e Souza, na Escola Militar, ás 7,30 da noite, uma reunião intellectual, com o seguinte programma:

a) — Abertura da sessão pelo general commandante; b) — Discurso pelo alumno Jayme Ferreira da Silva; c) — Conferencia pelo sr. Gustavo Barroso; d) — Poesias pela senhorita Marina de Padua; e) — Versos allegoricos pelo alumno Arthur Oscar Loureiro; f) — Discurso de agradecimento pelo presidente, alumno Adolpho Celso; h) — Encerramento da sessão pelo general commandante.

CONFERENCIAS

Realiza-se amanhã, quinta-feira, ás 5 horas, no salão nobre da Escola Polytechnica, a conferencia de d. Alba Cañisares Nascimento, inspectora escolar e professora de psychologia na Escola Wenceslão Braz, que desenvolverá o seguinte thema: "O Estado e o problema da educação moral", fazendo apreciações philosophicas em torno do laicismo educativo. A difficil questão, é, pela primeira vez, esplanada em publico por autoridade do ensino official, e é de esperar que a conferencista, que já se tem feito apreciar em outras palestras, desenvolva, com brilho, o seu ponto de vista. São convidados quantos se interessam com assumptos educativos.

— Realiza-se hoje, ás 8 horas da noite, na séde da Associação Christã Feminina, largo da Carioca n. 11, a palestra sobre "A saude do espirito", pelo dr. J. Fontenelle. A entrada é franca.

ENFERMOS

Sob os cuidados do professor dr. Eduardo Marques, seu medico assistente, encontra-se o sr. Henrique Alves Leite Bastos, do alto commercio desta praça, cujo estado é de bastante gravidade.

FALLECIMENTOS

Falleceu no dia 22 do corrente, no Hospital de Prompto Soccorro, victima de um desastre de trem, o professor municipal e academico de direito sr. Humberto Teixeira. Era filho do sr. Nicolau Teixeira e de d. Francisca Lemos Teixeira e irmão do sr. José Afranio Teixeira e da senhorita Maria Guiomar Teixeira. O enterro do inditoso professor saiu de sua residencia, á rua S. Francisco Xavier n. 322, para o cemiterio de S. João Baptista.

— Falleceu hontem, ás 11 horas da manhã, em sua residencia, e sepulta-se hoje, saindo o feretro ás 9 horas, da rua Eduardo Ramos n. 41, transversal á rua Club Athletico, para o cemiterio do Cajú, d. Virginia Maria Ramos.

MISSAS

Reza-se amanhã, na egreja de São Francisco de Paula, ás 9 horas, a missa de setimo dia por alma da sra. Julieta de Barros Muller de Campos, viuva do sr. Mario Muller de Campos, funccionario da Estrada de Ferro Central do Brasil e irmã do sr. Alcides de Barros, do Arsenal de Guerra desta capital.

— No altar-mór da egreja do Carmo, á rua Primeiro de Março, será celebrada amanhã, ás 9 1|2 horas, missa em suffragio da alma de d. Adalgiza Palma Dias Pinheiro, esposa do coronel dr. Francisco Jorge Pinheiro, commandante do 1º regimento de artilharia mixta.

LUTO ELEGANTE — em 24 horas —
manda-se a domicilio
Casa das Fazendas Pretas
Tels.: Norte 7191 e 7848. (5167)

Para se obter um relogio de precisão a preço razoavel, seja em ouro, prata ou platina, para bolso ou pulso, a melhor casa é MAPPIN & WEBB — Nº. 100 Ouvidor, onde se encontra sempre uma boa selecção. (640)

Para o levantamento do mappa — florestal —

O ministro da Agricultura autorisou os contratos a serem celebrados com o dr. Moacyr Mendonça Uchôa e o agronomo Carino Escolar, para servirem no levantamento do Mappa Florestal a cargo do Serviço Florestal do Brasil.

SACHA GOUDINE SENSACIONAL BREVE NO ODEON

SACHA GOUDINE BREVE NO ODEON

SEM FIO

AS IRRADIAÇÕES DE HOJE

Radio Club
(Onda 310 metros)

A' 1 hora — Boletim noticioso.

Das 1,30 ás 2 horas — Discos variados.

Das 4 ás 5 horas — Discos variados.

Das 5 ás 5,30 — Boletim commercial e noticioso — Previsão do tempo.

Das 7 ás 8,40 — Orchestra do Hotel Avenida, regida pelo maestro Enrique Sanches — Discos variados e noticias de interesse geral.

Das 8,40 ás 8,55 — Boletim commercial e noticioso, para o interior do paiz.

Das 8,55 ás 9,05 — Intervallo para recepção dos signaes horarios do SPY.

Das 9,05 ás 9,20 — Conferencia semanal do Departamento Nacional de Saude Publica.

Das 9,20 em deante — Programma de musicas ligeiras pelo quartetto d'piano, banjo, saxophone e clarinette do Radio Club do Brasil.

Noite do artista amador — Continuam abertas, na secretaria do Radio Club do Brasil, as inscripções para a noite do artista amador.

Radio Sociedade
(Onda 400 metros)

A's 12 horas — Hora certa — Jornal do Meio-dia — Supplemento musical, até á 1 hora.

A's 5 horas — Hora certa — Musica do studio da Radio Sociedade.

A's 6 horas — Hora certa — Jornal da Tarde (Serviço de informações commerciaes e especialmente para o interior do paiz).

A's 7 horas — Hora certa. Jornal da Noite.

A's 7,20 — Discos de musica ligeira.

A's 8,10 — Discos seleccionados.

A's 8,45 — Palestra sobre "Artes Femininas" pela professora sra. Mathilde Ceballos Martinez.

A's 9,05 — Noite de J. Octaviano — Programma de musicas do compositor brasileiro, sob a direcção e regencia do proprio autor, com o concurso da senhorita Olga Abrahão, da senhora Olga Boisson Santos, da professora Lydia Salgado, do professor Newton Padua e da orchestra da Radio Sociedade — O critico musical dr. Tapajóz Gomes falará sobre a personalidade artistica e a obra de J. Octaviano.

Programma do concerto

1ª parte:

1) Canto Elegiaco (1915) — Para cordas — Sob a regencia do autor.

2) a) Reverie (1918); b) Filleuse (1915); c) Cinco folhas d'album (1914) — Sólos de piano pelo autor.

3) a) Berceuse (1919); b) Elegie (1915) — Violino pela sra. Carmen Boisson Santos.

4) a) Rio abaixo (1913) — Versos de Olavo Bilac; b) Paixão (1919) — Versos de Solferi Albuquerque; c) Não (1926) — Versos de Honorio de Carvalho; d) Vita Nuova (1920) — Versos de Leonor Posada. — Canto pela srta. Olga Abrahão.

5) a) Elegia (1914); b) Serenata (1915) — Violoncello pelo sr. Newton Padua.

Intervallo.

2ª parte:

6) a) Duas almas (1916) — Versos de Alceu Wamosy; b) Os rios (1920) — Versos de Olavo Bilac; c) Ainda (1918) — Versos de Leonor Posada. — Canto pela sra. Lydia Salgado.

7) a) Crepusculo (1912) 1ª audição; b) Das peças infantis: b) Serenata (1924); c) Berceuse (1912); d) Estudo (1912) — Sólos de piano pelo autor.

8) a) Berceuse (1918) 1ª audição; b) Romance (1918) — Sólos de violoncello pelo professor Newton Padua.

9) Minuetto. — Gavotta. — Tambourin. (1917) — Escriptas no estylo antigo para cordas — Regencia do autor.

10) Hymno Nacional Brasileiro, de Francisco Manoel — Orchestra.

A grande sensação na Radiotelephonia são os novos apparelhos typo Guarany R III e R V com circuito premiado em Nova York.
Radio-Constructora, Rua Bethencourt da Silva 21 — 2º andar (Largo da Carioca). (4835)

CONSELHO MUNICIPAL

Uma sessão cheia de indicações de interesses geraes

Realizou-se hontem á tarde, a sessão ordinaria do Conselho Municipal. A discussão da acta anterior foi longa, tomando parte no debate os srs. Mauricio de Lacerda, Felisdoro Gaya, Nelson Cardoso, Alberto Silvares e Lourenço Mega, sendo depois de tanta discussão, approvada sem emenda. O expediente constou de um telegramma do guarda municipal Pedro José dos Santos e outros agradecendo a apresentação do projecto que equipara os vencimentos dos guardas municipaes aos do guarda-chefe da Inspectoria de Jardins. O Conselho ficou sciente e mandou archivar.

Em seguida foram lidas e sem debate approvadas as seguintes indicações:

— Do sr. João Clapp pedindo a conclusão do calçamento da rua Barata Ribeiro, em Copacabana; do sr. Mauricio de Lacerda, pedindo execução da deliberação já approvada, sobre a construcção do cemiterio de Ricardo Albuquerque; no mesmo sentido para ser officiado ao ministro da Viação e ao prefeito, pedindo para serem reparadas e illuminadas varias ruas, na Penha; sobre o prolongamento da linha de esgotos da rua José Bonifacio, em Todos os Santos, e pedindo á Mesa do Senado o andamento do projecto que regula as immunidades dos intendentes municipaes; do sr. Felisdoro Gaya, autorizando a Mesa a collocar em ponto principal do edificio do Conselho uma placa de bronze com o nome do ex-intendente Manoel Rodrigues Alves e de Mario Barbosa, pedindo conclusão do calçamento da rua Goyaz, no Meyer.

Foi lida depois e sem debate approvada, uma indicação do sr. Mauricio de Lacerda, mandando acrescentar no regulamento interno uma commissão de tres intendentes, com o caracter de commissão permanente e destinada ao estudo de todas as questões referentes á execução e fiscalização das leis do trabalho. Foram para essa commissão nomeados os srs. Mauricio de Lacerda, Vieira de Moura e Pache de Faria.

Foram apresentadas, depois, e tambem approvadas as seguintes indicações:

— do sr. Maggioli, melhoramento do calçamento das ruas Abilio, Coronel Cabrita, praça Argentina e rua Emancipação, em São Christovão; do sr. Mauricio de Lacerda, respectivamente, para ser officiado ao presidente do Conselho Nacional do Trabalho, no sentido de serem expedidas as instrucções de que cogita a lei de ferias; ao ministro da Viação, no sentido de serem attendidas as reclamações dos moradores da Penha, Piedade e Madureira, sobre melhoramentos; do sr. Costa Pinto, pedindo para ser dado o nome de Souza Lopes a um dos logradouros da cidade; do sr. Mauricio de Lacerda, pedindo informações á Prefeitura sobre a dispensa e demissão de operarios, mensalistas e jornaleiros da Directoria de Obras e Viação; do sr. Pache de Faria, pedindo informações sobre quantos automoveis possue a Prefeitura Municipal e por que verba foram adquiridos; do sr. Alberto Silvares, pedindo informação de quaes os serviços que estão a cargo do edificio do Conselho e do sr. Nelson Cardoso, pedindo illuminação da estação Nazareth, em Ricardo Albuquerque. Esgotada a hora do expediente, passou o Conselho a discutir a ordem do dia, approvando os projectos numeros 233, 350, 19, 338, 13, 5 e 23, concedendo aposentadorias, equiparações de vencimentos, abrindo creditos supplementares, isenções de impostos e reconhecendo de utilidade publica municipal a Commissão de Box do Rio de Janeiro.

MATARAM-N'O PARA ROUBAR!

Não se sabe, ainda, quem assassinou o barbeiro Domingos Alves

A policia do 22º districto, a despeito das diligencias que vem effectuando, desde domingo ultimo, em torno do crime de latrocinio occorrido na noite de sabbado para domingo, e do qual foi victima o barbeiro Domingos Alves Martins, não logrou saber, ainda, quem é o autor ou autores da emboscada tenebrosa.

Tamanha hediondez, foi por nós divulgada, na edição de hontem, em todos os seus detalhes. Quantos della tiveram conhecimento acompanham, com vivo interesse, as diligencias policiaes, anciosos de saberem quem é o individuo, ladrão e assassino desalmado, que não vacillou em arrancar á vida um homem, chefe de familia e honesto lutador pela vida, justamente quando este levava para o seu lar o producto do seu trabalho.

Waldemar Ferreira Veiga, o "Bexiguinha", continua negando a autoria desse crime, que motivou a sua prisão. Egual procedimento vem tendo o outro amigo do alheio, Antonio Gomes, preso, logo após o crime, quando, em companhia de outros de sua egualha, pretendia assaltar uma casa de familia na estrada do Portinho.

O delegado Brandão Filho e commissario Antenor Freire, levaram a effeito, ainda durante todo o dia de hontem investigações em pontos diversos da jurisdicção da delegacia de Ramos nada conseguindo, que de algum modo possa interessar ao crime em questão.

O 5º anniversario da Ordem Mystica do Pensamento

Commemorando o 5º anniversario de sua fundação, a Ordem Mystica do Pensamento vae realizar hoje, ás 7 1|2 da noite, em sua séde social, uma sessão solenne para a qual foi organizado o programma abaixo:

Abertura da sessão, saudação e leitura do relatorio pelo director grão-mestre. Posse dos novos membros do conselho superior. Iniciação nos gráos 1, 2, 3, e 4. Inauguração dos retratos dos veneraveis irmãos maiores e grão-mestres da Ordem, dr. Ananda Nebi e professor George Zenker e dos delegados nos Estados. Parte destinada aos oradores. Agradecimento pelo irmão orador official. Corrente magnetica. En sessão.

Appareceu hontem, em seu primeiro numero, a revista mensal "A Mente", orgão official da mesma Ordem.

Condemnado por uso de armas prohibidas

O juiz da 8ª vara criminal condemnou Arthur Venancio da Silva, á pena de quinze dias de prisão, por uso de armas prohibidas.

30:000$000

O bilhete n. 43071 premiado com 30:000$000 na loteria do Estado do Rio extrahida hontem foi vendido na Capital Federal. (6290)

A VINGANÇA DO REINTEGRADO...

Muito ao contrario do que contou o commissario reintegrado Paulo de Oliveira Filho á reportagem, o 2º delegado auxiliar não interdictou a delegacia em que serve e que é, conforme hontem noticiámos, a do 21º districto.

O commissario quiz vingar-se de uma peça que lhe pregou o dr. Renato Bittencourt. Essa autoridade, ao fazer, na madrugada de domingo, a sua ronda pelas delegacias de 2ª entrancia, que lhe estão immediatamente subordinadas, foi terá da rua Humaytá. Não encontrando o commissario de dia, perguntou ao "promptidão" por elle. O soldado não sabia, mesmo porque não lhe competia perguntar ao superior ao vel-o sair, para onde ia.

Durante cerca de uma hora o 2º delegado auxiliar esteve á espera do commissario de dia no 21º districto, e, como elle não chegasse, no fim desse tempo, retirando-se, deixou ficar, tomando conta da delegacia, um investigador de sua confiança. Era já alta madrugada quando o commissario Paulo de Oliveira Filho regressou á séde da delegacia, encontrando ali o representante da autoridade superior. Ficou muito "cheio de dedos" e correu ao telephone para dar satisfações ao sr. Renato Bittencourt, inventando, então, que estivera em uma diligencia...

O 2º delegado auxiliar teve pena do commissario ha tão poucos dias readmittido e, reprehendendo-o apenas, aconselhou-o a que tenha mais juizo e não abandone a delegacia quando estiver de serviço, mesmo porque pode surgir um facto grave e não ter quem delle tome conhecimento.

Não gostou o commissario Oliveira Filho da reprehensão e, como tivesse occorrido o facto grave que noticiámos com o seu collega Virgilio Ferreira, resolveu espalhar que o 2º delegado auxiliar interdictara a delegacia do 21º districto.

Estava, assim, vingado, porque a reportagem comera a "mosca"...

CONSEQUENCIAS DE AUTOMOBILISMO

Abalroou, causou prejuizos, prometteu indemnização, faltou ao compromisso e trocou taponas...

Ambos são moços e se exercitam no automobilismo, coisa elegante e só moda para quem póde...

São elles os srs. Roque Penteado, proprietario do auto numero 2.480, e Fernando de Campos Lopes, dono do de n. 7.418.

Os dois, hontem, na avenida Rio Branco, encontrando-se em frente ao n. 138, discutiram e acabaram trocando bofetões a valer, ficando Penteado com escoriações na cabeça e no pescoço.

Presos e levados para a delegacia do 1º districto, ahi foi dada a seguinte explicação:

Penteado, ha dias, na praça dos Governadores, abalroou, com o seu auto, occasionando-lhe, com isso, um prejuizo de cerca de ...... 3:509$000. Entrando em explicações, o primeiro prometteu indemnizar o segundo.

Parece, porém, que Penteado esqueceu ou não teve opportunidade de cumprir a promessa. Dahi, a scena escandalosa desenrolada na avenida.

Afinal, tudo foi resolvido amigavelmente na delegacia, saindo cada um para seu lado.

PINDAMONHANGABA INVADIDA POR UMA MULTIDÃO DE LEPROSOS

A população fel-os debandar, tomando elles rumos diversos

São Paulo, 26 (A. B.) — Um facto horrivel occorreu na sexta-feira, em Pindamonhangaba, de que chegam hoje informações.

Viviam ali, pouco mais ou menos isolados da população, reunidos em colonia no bairro denominado Bomsuccesso, algumas dezenas de morpheticos. Eram familias inteiras atacadas do terrivel mal. Viviam andrajosos, alimentando-se do pão escasso que lhes dava a caridade publica.

A esses desgraçados outros mais vieram juntar-se, de maneira que a colonia tinha consideravelmente augmentado nestes ultimos tempos.

Na sexta-feira, não se sabe porque motivo, a colonia se agitou e se poz em marcha para o centro da cidade, que era logo depois invadido em todos os seus pontos pelos leprosos, os quaes ali appareciam pela primeira vez. Iam todos em attitude aggressiva, e penetraram nos cafés, restaurantes, hoteis e casas de diversões, procurando contacto com a população, propositadamente, como a forçar por todos os meios e modos o contagio do seu mal.

Taes proporções assumiu essa invasão, que os alumnos dos estabelecimentos de ensino, revoltados e apprehensivos, como aliás toda a população tomaram o alvitre de uma reacção, chefiando um movimento de represalia que tornou necessaria a intervenção da policia.

Escorraçados os morpheticos fugiram em debandada, tomando rumos diversos, em direcção ás cidades vizinhas. Andam agora muitos delles a percorrer as estradas de rodagem, principalmente a que liga Rio a São Paulo, uns a cavallo e outros a pé. Fazem pousadas em logares diversos, ou para descançar da jornada ou para implorar a caridade publica.

As noticias dizem, entretanto, que a maior parte desses infelizes doentes se mostra revoltada contra as pessoas saudaveis.

Informam de Pindamonhangaba que, nas immediações de Tremembé, um leproso chegou a agarrar brutalmente uma creança que encontrou á porta de uma casa, mordendo-a nervosamente, depois de friccionar-lhe a face a uma das suas chagas. Soccorrida pelos paes, a innocente victima da insania do leproso foi levada a uma pharmacia da localidade, onde foi desinfectada, sendo depois apresentada ao delegado de policia, que nada póde fazer senão proceder a investigações tendentes a descobrir o autor do sinistro attentado.

Depois da divulgação dessa occorrencia a policia local adoptou providencias diversas para evitar a entrada e permanencia em Tremembé dos morpheticos expulsos de Pindamonhangaba.

Foi negada a ordem de habeas-corpus aos implicados na sedição do Amapá

Belém, 26 (Do correspondente) — O "habeas-corpus" impetrado em favor dos sediciosos do Amapá foi julgado prejudicado. "O Estado do Pará" publica hoje um editorial relembrando o levantamento do 26º batalhão, cujas tropas não quizeram embarcar para defender os adeptos de Arthur da Silva Bernardes.

Uma figura tradicional da cidade que desapparece

SEPULTOU-SE HONTEM, O ANTIGO PHOTOGRAPHO BASTOS DIAS

Depois de uma enfermidade grave que lhe vinha minando o organismo já combalido pela avançada edade de 65 annos, falleceu hontem, uma das figuras mais antigas da cidade, o conhe-

cido photographo Bastos Dias. Conhecido de todo o Rio que o via e estimava ha varios lustres, Bastos Dias, que por muito tempo teve um "atelier" installado na rua Gonçalves Dias e, mais tarde, na rua Sete de Setembro, era uma dessas figuras que se impunham ao coração de todos. Lhano no trato e amigo de quantos o rodeavam, o extincto soube crear em volta de sua pessoa uma aureola de sympathia, mais avivada ainda, nos ultimos soffrimentos que o prenderam ao leito.

Seu enterramento realizou-se hontem, e o feretro que saiu do predio da rua Buarque de Macedo, 54, para o cemiterio de São João Baptista, teve o acompanhamento numeroso de todos seus amigos e admiradores.

De quem é o cheque?

Acha-se nesta redacção, para ser entregue a seu dono verdadeiro, um cheque do Banco Espanhol.

O Aero-Club Brasileiro e a construcção de campos de aviação

Em reunião da directoria, por proposta do seu presidente, foi approvado que se telegraphasse aos presidentes e governadores dos Estados pedindo tomassem a iniciativa de promover a construcção e apparelhamento de campos de aviação nos seus respectivos Estados.

Tomava cocaina...

Os auxiliares do dr. Augusto Mendes prenderam, hontem, na rua Bento Lisboa, o joven Raul Peçanha dos Reis, residente áquella rua n. 40.

Revistados seus bolsos, nestes foram encontrados papelzinhos com um pó branco, que foi examinado, constatando os medicos tratar-se de cocaina.

Reis, apurou a policia, tem o vicio da cocaina.

AS PROPRIEDADES DE VASCO ORTIGÃO & C.ª EM COMMERCIO

A A. E. no Commercio e as estações de férias

Com a preoccupação de dar cada vez maior desenvolvimento á benefica instituição das estações de ferias, o presidente da Associação & Cia., localizadas em Commercio do Rio de Janeiro, sr. Arthur Ozorio da Cunha Cabrera, com os outros membros da directoria, visitou domingo ultimo as propriedades dos srs. Vasco Ortigão & Cia., localizadas em Commercio e Teixeira Leite, municipios de Vassoura e Santa Thereza de Valença, a margem do Parahyba, que apresenta as mais bellas vistas. O sr. Albano Pereira da Fonseca, daquella importante firma, acompanhou os visitantes.

Os srs. Vasco Ortigão & Cia possuem naquella região as fazendas Santo Antonio da Cachoeira (onde ha um magnifico sanatorio), União, São João, Santa Emilia, Commercio e Paraizo. Pertence-lhes toda a prospera localidade de Commercio, onde existe uma bella escola, igreja numerosas casas de negocios, correio, hotel, etc., sendo digno de nota que não existe cadeia.

O hotel, situado na avenida principal, arborisada e com passeios, está installado com o desejado conforto, tendo magnificas salas, quartos arejados e todos com agua encanada, bilhar, etc. Nesse hotel foi offerecido á directoria um lauto almoço e mais tarde, na fazenda Santa Emilia, um lunch.

A' noite, regressaram os directores da Associação, sob a melhor impressão de tudo que viram.

Colhido por um enorme bloco de barro, ficou em estado — grave —

O operario Raphael Ferreira, quando trabalhava, hontem, na barreira da rua Martins Penna, sem numero, foi colhido por um enorme bloco de barro, que, em dado momento, se desprendeu de cima e caiu, sem lhe dar tempo a fugir.

O infeliz trabalhador soffreu, além de contusões e escoriações generalizadas, fractura da coxa direita e do maxillar superior.

Em estado grave foi conduzido para a Assistencia de onde, depois de medicado, foi internado no Hospital de Prompto Soccorro.

ULTIMA HORA

Commandante João Soares de Pinna

† Cecy Mesquita Telles de Pinna, João Baptista, Cecyntha e Lucy, viuva e filhos e demais parentes do pranteado Comte. JOÃO SOARES DE PINNA, convidam aos parentes e amigos para assistirem ao seu enterramento hoje, ás 16,30 horas, saindo o feretro da rua Martins Ferreira n. 53, Botafogo, para o cemiterio de S. João Baptista; antecipadamente agradecem a todos o seu comparecimento. (C 10954)

Marcello Berolatti

2º ANNIVERSARIO

† Mãe, viuva, filho, irmãos cunhados, sogros e demais parentes, convidam as pessoas amigas para assistirem á missa do 2º anniversario, que por alma do inesquecido MARCELLO, mandam celebrar hoje, 27, ás 9 horas, na igreja do Sagrado Coração de Jesus, á rua Benjamin Constant; pelo que agradecemos antecipadamente. (C 10953)

THEATRO RECREIO
Encenação deslumbrante
HOJE — 27 A'S 7 3|4
HOJE — 27 A'S 9 3|4
GRANDIOSO FESTIVAL PROMOVIDO PELO ACTOR ALBINO VIDAL
com a incomparavel revista de MARQUES PORTO e LUIZ PEIXOTO
PAULISTA DE MACAHE'
ALE'M DO SEGUINTE E SOBERBO PROGRAMMA:
1ª Sessão, dedicada ao glorioso Corpo de Bombeiros — Acto variado pela banda dessa corporação, que tocará o hymno — SOLDADOS DO FOGO — Acompanhado pelo corpo coral. Episodio dramatico original de LUIZ ROCHA — DEVER SAGRADO (Em homenagem ao Corpo de Bombeiros). Distribuição: Mãe, Balbina Milano; Bombeiro, Albino Vidal. A acção no Rio de Janeiro nos nossos dias
2ª sessão: Em homenagem ao veterano e galhofeiro GRUPO DOS EMBAIXADORES Filiado ao valoroso CLUB DOS DEMOCRATICOS.
GRANDE ACTO VARIADO Pela galante actriz NAIR ALVES. Canção Sertaneja; pelo brilhante barytono ROBERTO VILMAR, uma canção; pelo distincto actor MANOEL DURAES Não quero Saber? HENRIQUETA BRIEBA, Tango SARAMBI, acompanhada gentilmente pelos sympathicos artistas LES LOUPS (C 6108)
DUAS PANDAS DE MUSICA TOCARÃO NO JARDIM DO THEATRO
BREVE — O BAGE'

Bossas insulencias
QUEREM RIR A' BESSA?
Pois atão vão
SEXTA-FEIRA 29
no THEATRO
Carlos Gomes
da Emp. Paschoal Segreto
onde se estréa a
RA-TA-PLAN
com o seu elenco augmentado com novos artistas e novas bailarinas e com uma revista de gargalhadas em 2 actos e 28 quadros de Gastão Tojeiro com musica de Sophonias Dornellas
DONDOCA DO CATTETE
Que vae ser o maior
SUCCESSO DO ANNO!!
DEPOIS DE AMANHÃ
8 e 10 horas

CINEMA POPULAR
Rua Marechal Floriano Peixoto 99-103
HOJE
CARLILE BLACKWELL em ELLA
Uma super-producção em 8 actos formidaveis
ALMAS FEMININAS
7 actos estupendos por EDWARD EARLE
VENUS NO VOLANTE
6 actos grandiosos por ROBERT FRAZER e PRISCILLA DEAN
RECEM-CASADOS QUARENTANA
2 actos comicos
Amanhã: Harry Carey em BONS E LEAES AMIGOS

CINEMA PRIMOR
Av. Passos 119 Tel. N. 5934
Por ordem da policia — Hoje, os menores, só acompanhados
HOTEL IMPERIAL
8 actos gigantescos e emocionantes com POLA NEGRI
MEIA NOITE EM PARIS
7 actos sensacionaes com GETTA GOUDAL
PHANTASMA DAS SELVAS
7 actos arrojados com PET MORRISON
PUGILISTA BATUTA
Grandiosa comedia em 2 actos
Amanhã: FEITA PARA O AMOR, Leatrice Joy; A ULTIMA TRILHA, Tom Mix; CORAÇÕES E PULSOS,

CINEMA MASCOTTE
R. Archias Cordeiro 230, Meyer
HOJE — HOJE
RICHARD TALMADGE em O PRINCIPE DE PEPE
5 actos de extraordinarias aventuras
BONS E LEAES AMIGOS
6 actos empolgantes por HARRY CAREY
PUNHOS DE AÇO
6ª e 7ª series
SUBINDO AS NUVENS
Film comico
Amanhã: HOOT GIBSON, em O RELAMPAGO

Arsenico Iodado Composto

O mais poderoso medicamento para fraqueza pulmonar

(6222)

Telas & Palcos

Télas

VARIAS NOTAS

QUATRO PAPEIS, QUATRO CARACTERES DIFFERENTES — "O Amor de Sunya", a producção da United Artists que o cinema Gloria começa a exhibir no dia 6 de agosto, apresenta a famosa estrella Gloria Swanson em quatro papeis differentes — protagonistas que são de diversas historias que o film descreve, através as edades.

Gloria, ao iniciar a pellicula é uma escrava egypcia de uquem o rei separa o namorado, acção essa que a leva ao suicidio — muitos annos depois a alma dessa escrava encarna no corpo de uma americana rica e que estaga noiva de um bello rapaz, engenheiro que tinha na sua frente um dos mais brilhantes futuros.

Sunia, essa rapariga estava para casar com Paulo, o engenheiro, mas o pae a queria, motivado pela sua ruina na bolsa, casar com um millionario.

Foi nesse momento de angustia que appareceu a Sunia um adivinho indiano, em peregrinação pelo mundo, afim de pagar os peccados que commettera em encarnações anteriores.

Elle, usando do seu poder magnetico, dá á Sunia o crystal magico que permittia a quem quer que fosse vêr as coisas que o destino lhe reservava, e desse modo evitar possiveis erros e conquistar a felicidade.

Sunya, ao tomar a bola de crystal em suas mãos, treme ante o que lhe estava reservado para o futuro e, assim, o film a mostra em differentes caracterizações. Este trabalho de Gloria Swanson é simplesmente assombroso e taxado por todos os criticos americanos como alguma coisa superior ao que ella tinha feito e a mais alta prova de que possue personalidade, qualidades artisticas e talento em profusão.

Esta pellicula, a primeira que produz independente, com o seu proprio dinheiro para a United Artists — os leaders da cinematographia — vae causar successo indiscutivel, tantas são as scenas luxuosas, empolgantes e dramaticas.

Gloria Swanson com este seu ultimo trabalho, alcança o topo da escada da fama e abre para ella um logr entre as artistas de mais renome do mundo cinematographico.

—□—

"CINEARTE" — Com uma capa verdadeiramente maravilhosa, está á venda o numero de "Cinearte", desta semana.

Do que a querida revista publica, que é interessante com justiça destacamos: A primeira Estrella do Brasil no cinema americano, que são duas estupendas paginas sobre Lia Torá, com diversas poses especiaes para "Cinearte", da futura estrella brasileira.

Quem é Olympio Guilherme? duas paginas tambem são dedicadas a esse futuro astro brasileiro que respondem perfeitamente áp ergunta que o titulo formula. Noticias e curiosidades sobre o cinema mundia,, encontram-se esparsas pelas suas paginas. As secções de costume bem caprichadas.
curiosaspre"osoká

—□—

O TRABALHO DE LOIS MORAN, EM "ACORRENTADA", NO S. JOSE' — De uma delicadeza verdadeiramente angelica, deixando que se tenha uma dessas impressões de embevecimento pelo seu lindo palminho de rosto, nas diversas expressões de ingenua gracilidade, e de uma pureza martyrisada pelos desgostos a que, muito joven ainda, se submette de fronte erguida, por não querer seguir as ordens absurdas de seu pae, maniaco reformador das licenciosidades da vida de hoje, e mais influenciado pelas palavras estudadas de uma hypocrita; Lois Moran, na personificação da "Acorrentada", da Paramount, lembra-nos as heroinas dos contos de fadas. Quem a viu em "Stella Dallas", póde muito bem ter uma idéa deste seu novo trabalho, perfeito em tudo, tendo ainda para mais o valorizar o nome de Noah Beery, que no papel de pae amantissimo, porém de um rigorismo exagerado e contraproducente, tem uma creação como ainda não se viu egual, precisamente um papel que põe em relevo, a sua notavel maneira de se destacar dos demais. Louise Dresser é outra excellente interprete e ahi a temos, na bondosa creatura que, vendo o abysmo que se abria aos pés da pequena, ella que já soffrera nas mãos daquelle velhote estroina, que a queria manchar, intercede em seu auxilio e evita que aquelle lyrio murche ás mãos de um miseravel, entregando-a ao rapaz que amava e ao pae arrependido. No mesmo programma, o film "O Homem Miraculoso", estupenda creação de Lon Chaney, Thomas Meighan e Betty Compson, que não será exhibido em soirée. A companhia Zig-Zag, nas sessões da noite, dará a revuette "Do Cruzado no Cruzeiro", original de Mauro de Almeida e Luiz Rocha, com musica do maestro Brasilio Guarany. Para a proxima segunda-feira, annuncia-se, na tela, o bellissimo film da Paramount: "O não sei que das Mulheres", com Clara Bow e Antonio Moreno, e "O Corcunda de Notre Dame", com o estupendo caracteristico Lon Chaney, estreando, no palco, a peçan ova, pela companhia Zig-Zag", "Vae... Mas Cista!", original de Pinto Filho e F. Sá, music dos maestros Brasilio Guarany e De Bicalho.

—□—

HAROLD LLOYD EM "O MILLIONARIO GAIATO" — Muito breve, a Paramount deve apresentar no Imperio um super-film de Harold Lloyd o comico extraordinario dos nasoculos,

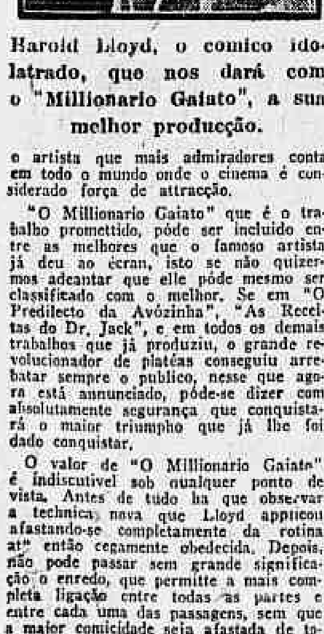

Harold Lloyd, o comico idolatrado, que nos dará com o "Millionario Gaiato", a sua melhor producção.

o artista que mais admiradores conta em todo o mundo onde o cinema é considerado força de attracção.

"O Millionario Gaiato" que é o trabalho promettido, póde ser incluido entre as melhores que o famoso artista já deu ao écran, isto se não quizermos adeantar que elle póde mesmo ser classificado com o melhor. Se em "O Predilecto da Avózinha", "As Receitas do Dr. Jack", e em todos os demais trabalhos que já produziu, o grande revolucionador de platéas conseguiu arrebatar sempre o publico, nesse que agora está annunciado, póde-se dizer com absolutamente segurança que conquistará o maior triumpho que já lhe foi dado conquistar.

O valor de "O Millionario Gaiato" é indiscutivel sob qualquer ponto de vista. Antes de tudo ha que observar a technica nova que Lloyd applicou afastando-se completamente da rotina até então cegamente obedecida. Depois, não pode passar sem grande significação o enredo, que permitte a mais completa ligação entre todas as partes e entre cada uma das passagens, sem que a maior comicidade seja afastada de todas ellas.

Outra coisa que é de molde a agradar, é a selecção que foi feita para escolha dos artistas que deviam secundar o grande comico, fazendo com que a interpretação delle tivesse o seu valor realçado de muito pela maneira perfeita como se ligam entre si todos os personagens.

Acimade tudo, extraordinariamente attrahente e dominadora, apparece a figura de Harold, o interprete admiravel, o unico homem capaz de crear as mais inverosimeis situações sem que jámais lhe caia do rosto a mascara que se habituou a ostentar.

Para quem conheça o valor de Harold Lloyd, não pode passar despercebido o valor do seu novo trabalho, dessa comedia inimitavel e nunca antes imaginada, digna em tudo do artista que parece pôr o seu maior empenho em levar de sensações em sensações, sempre para o mais novo e o mais alto, o publico que em annos seguidos não teve duvida de lhe dar os applausos que merecia.

Ao lado de Harold Lloyd trabalham ... Ralston, James Mason e Noah Young, artistas de grande merito, ... typos admiraveis.

Como se apresenta, "O Millionario Gaiato" será indiscutivelmente um novo grandioso triumpho para Harold Lloyd, o artista das situações extraordinarias e mais uma gloria para a Paramount, a pioneira inegualavel da cinematographia.

—□—

"EMQUANTO LONDRES DORME", FINALMENTE, AMANHÃ, NO PARISIENSE — De amanhã em deante, finalmente, o Parisiense passará a exhibir o esplendido film, "Emquanto Londres Dorme", da Warner Bros.

A nossa platéa que tem na melhor conta as producções do programma Matarazzo, vae ter o agradavel ensejo de passar alguns momentos no conhecido cine da Avenia, apreciando um trabalho cinematographico, sob o ponto de vista technico, que essa producção apresenta.

E' Rin-Tin-Tin, o maravilhoso cão cujo olhar expressivo mais parece humano, que nos levará de scena em scena pelos labyrinthos da nebulosa Londres, através de Limehouse, o bairro dos mysterios, que occulta em seu subterraneo a legião dos vencidos da vida e dos escorraçados da lei. Guiado pelo extraordinario faro, desesperadamente, elle vae de canto em canto até encontrar seus amos que a fatalidade do destino atirara a uma das mais tristes viellas da grande cidade. Helena Costello e Walter Merrill, o encantador casal da tela tem a seu cargo um dos mais felizes trabalhos, prendendo a attenção da platéa pelo artistico desempenho.

E' mais um film que surge destinado a deixar a quantos o virem a mais grata lembrança.

—□—

O BAILARINO SACHA GOUDINE E SUA TROUPE CHEGARAM HONTEM — O Rio Horpeda já o grande bailarino Sacha Gudine e a sua troupe, chegados hontem a bordo do "Arandora". Dado o renome artistico que possue Sacha Goudine, e ante a importancia do esplendido conjunto que traz em sua companhia affluiu ao caes um grande numero de pessoas, tornando o desembarque uma verdadeira apotheose

Sacha Goudine

Sacha Goudine desembarcou em companhia dos artistas que fazem com elle a sua tournée de glorias e applausos — ao todo dezeseis pessoas. Como figuras salientes traz Enriqueta Pere, primeira ..., com papel de destaque pela arte que representa, quer na belleza dos bailados classicos, quer no fogo das dansas modernas, fogo que lhe ... mexicano de suas veias; Tereza Massoky, que allia á arte da dansa a sua belleza plastica que lhe tem grangeado o titulo de Venus da troupe; Lolita de Sellis, muito joven ainda, mas já tendo a arte na ponta dos pés, no colear do corpo, no gesto lindo; Celia Rubin, a alegria na arte da dansa; e o celebre bailarino Ily Rimsky, cujo repertorio tem sido um encanto em toda a parte onde surge esse conjunto esplendido de artistas.

Sacha Goudine foi recebido pelo senhor Nestor Coelho, representante do sr. Francisco Serrador, e gerente do cinema Odeon, onde vae debutar a companhia de bailados. O interessante é que logo após o desembarque o grande artista fez questão, mesmo antes de ir para o hotel, de conhecer o palco do Odeon, ficando encantado com as proporções que lhe permittem os mais bellos bailados do repertorio vastissimo da troupe.

A estréa de Sacha Goudine se fará por estes dias, sendo que a companhia Brasil Cinematographica organiza espectaculos especiaes para sua apresentação, com um programma Serrador que servirá para dar realce ao espectaculo. Auguramos o maior exito á temporada de bailados de Sacha Goudine no cinema Odeon, dada a sua fama, e o desejo immenso que todo o mundo tem de vel-o, e aos componentes da sua companhia, nos bailados que o tornaram famoso.

—□—

O PARIS COM UM PROGRAMMA ATTRAHENTE — "Erro Judicial", "Meu Dia de Gloria" e "Mundo em Foco" n. 140, são os films que o cinema Paris está exhibindo, com successo. O primeiro é um drama da Fox, interpretado admiravelmente por John Gilbert. O seu enredo emocionante é uma sabia advertencia aos julgadores apressados, que se contentam com simples provas circumstanciaes. Vale como uma grande lição de Direito, e deve ser apreciado por todos quantos se interessam pela criminologia.

"Meu Dia de Gloria", o segundo film do programma, é uma movimentada e encantadora historia de amor, em que se vê a irresistivel força de Cupido actuando com mais proveito do que a força implacavel dos codigos. Arlette Marchal e Jack Holt são os grandes interpretes desse drama de amor da Paramount; e isso vale como a sua melhor recommendação.

"O Mundo em Foco" n. 140, que é o ultimo film, registra os grandes acontecimentos mundiaes que todos devem conhecer.

Com um programma de tão grande attracção, o cinema Paris, terá, certamente, casas cheias.

—□—

"O CARRASCO DE SANTA MARIA", DA UFA — Este lindo romance de amor e soffrimento, que a Urania Film irá apresentar, em breve, á platéa carioca, é, na especie, uma das melhores pelliculas que conhecemos.

O seu enredo, de extrema delicadeza, nos conta uma historia triste e profundamente emocionante, na qual Beatriz e Conrado são as duas figuras primordiaes, em torno das quaes gyra o sentimental motivo deste drama.

Ella, a linda princeza Beatriz, de linhagem fidalga, como indica o seu titulo, apaixona-se pelo bello Conrado, rapaz encantador, que ella sabia de origem plebéa, o que tornava naturalmente, difficil, senão impossivel, dados os preconceitos reinantes, naquella época, em plena edade média, a união entre ambos. Mas, o que ella jámais suppoz, foi que elle fosse o proprio carrasco de Santa Maria.

Imagine o leitor as scenas repassadas de soffrimento que este film nos apresenta e que remata com a união dos jovens enamorados, num eterno abraço, perpetuada, através dos tempos, em duas estatuas, por um milagre de Nossa Senhora.

Eva May e Paul Richter, os dois admiraveis interpretes deste drama empolgante, se encarregarão de mostrar ao publico quanto é esplendida esta pellicula.

—□—

"A DIVORCIADA", DA UFA — Se ha film que marque um verdadeiro acontecimento cinematographico, logo a primeira exhibição, é este, o qual, para maior tentação do publico, a Ufa juntou, num gesto de extrema felicidade, duas figuras femininas que são bem o expoente das seducções de que são capazes as mulheres, quando querem dominar: Mady Christians e Marcella Albani.

O leitor, não póde calcular como são perigosas essas duas filhas de Eva. Reuniram á belleza que possuem todas as graças, todos os encantos e manejam de tal modo com essas armas que põem qualquer homem, por mais sizudo e pacato, em franco estado de estontеamento.

Nos confessamos, sinceramente, que ficamos bastante abalados e com o que as vimos fazer neste film e cremos que se os demais mortaes são, como nós, feitos de carne e osso, hão de passar pelas mesmas emoções, pois Mady e Marcella, são irresistiveis.

A Urania Film, que irá apresentar esta pellicula, garante que nenhum escapará á influencia das duas e, desde já, communica que pode fornecer o endereço de ambas a todos que por ellas forem feridos.

Assim sendo, terá ella trabalho insano em responder cartas, fornecendo o endereço.

—□—

A URANIA FILM IRA' APRESENTAR O SEU LINDO PROGRAMMA EM PERNAMBUCO — A Urania Film constituiu um representante em Pernambuco, com o fim de ali apresentar as bellas producções da Ufa de Berlim, da Pan Film e da Sascha Film, ambas de Vienna.

Esta deliberação da Urania Film, embora tardia, merec os nossos francos louvores, de vez que irá mostrar á culta platéa daquelle prospero Estado, amante e admiradora do bom e do bello, o que de melhor possuem as tres citadas empresas cinematographicas.

Parabens á Urania Film e a Pernambuco por tão significativo acontecimento.

—□—

O MEZ DE AGOSTO, NO ODEON — Todo o mundo já sabe que o mez de agosto receberá uma especial consagração dos quatro grandes cinemas que se aninham nos terrenos da Ajuda. Mez em que começam as temporadas de arte, nos theatros qu abrigam as companhias estrangeiras, tambem será de arte nos quatro grandes palacios da arte muda.

Quer nos seus programmas, que serão escolhidos, quer na decoração interna e principalmente externa, as quatro casas se apresentarão maravilhosas de arte, de attracção, de belleza, de luzes — a começar da proxima segunda-feira, e durante todo o mez de agosto.

O Odeon já organizou o seu mez de agosto. Teremos alli films como "O Selvagem", da First National, com Ben Lyon e May Mac Avoy; "A Tia de Carlito", um monumento da arte cinematographica, e ao mesmo tempo, do riso e da galhofa, em que o formidavel S. Chaplin faz sobresair o valor desse film campeão do programma Serrador; "Beethoven" — a obra de arte, o film que para commemorar o segundo centenario da morte do grande compositor, nol-o mostra o que foi, e nos proporciona occasião de ouvir os concertos symphonicos com grande orchestra que o Odeon vae organizar; "Como as Mulheres Amar" — um romance delicioso da First National, com Blanche Sweet e Robert Frazer. E no que diz respeito ao complemento dos espectaculos, salientamos apenas que o mez começa com a estréa da formidavel companhia de bailados de Sacha Goudine, e teremos uma pequena idéa do que serão os programmas que o Odeon está organizando para esse mez especial.

—□—

UMA DUZIA DE DIAS!... — E DEPOIS... "A TIA DE CARLITO"! — Dentro de doze dias vereis "A Tia de Carlito". Por emquanto tudo fica na espera, e no que dizem a respeito desse film, mas poderiamos accrescentar que, se quere nconhecer o seu real valor, podem procurar a sua cotação nas revistas americanas — e sabem qual foi? 95 %! Sim — noveta e cinco por cento — cotação a que jámais chegou uma comedia!

Quem faz o papel de "Tia do Carlito" é Sidney Chaplin, o irmão do grande comico. Pois fiquem sabendo, que foi Charles Chaplin o convidado para esse papel — o que fez com que a Producers chamasse Sidney — e o resultado ahi está — a producção da mais formidavel, a mais desopilante, a mais impagavel e mais phenomenal das comedias de cinema que jámais se produziu!

"A Tia de Carlito" é um film que vale ouro, e como tal foi adquirido pela companhia Brasil Cinematographica, para o programma Serrador, isto é, para formar na filda de vanguarda dos films "campeões" daquell amarca, que por si só basta para indicar a excellencia do producto offerecido. E o programma Serrador vae offerecel-o dentro de doze dias — no Odeon.

—□—

GEORGE WALSH — DE NOVO O ARTISTA QUERIDO — Quando George Walsh appareceu em "Brutalidade", elle se tornou o idolo de todo o mundo que frequenta o cinema. E eil-o de volta, como Radhamés — vencedor! Eil-o que surge novamente, no papel de "Conde de Luxemburgo", o heroe do romance que inspirou a deliciosa opereta de Franz Lehar. Eil-o que illumina a tela do Gloria, com o seu sorriso que attrae o mundo feminino.

Um film lindo "O Conde de Luxemburgo". Elle nos dá a adaptação da opereta para a tela, isto é, com detalhes impossiveis no palco, com mais vida e mais calor. Nada lhe falta, nem mesmo a harmonia da opereta, nem os accordes adoraveis daquella valsa que fala ao coração dos namorados. O Gloria apresenta o film, mas tambem a partitura de Lehar mereceu especial tratamento, com uma orchestra augmentada, com professores de valor.

O certo é que George Walsh está sendo o grande motivo de attracção para o Gloria, com a exhibição desse film do Diamond Programma.

"O CORCUNDA DE NOTRE DAME", E O TRABALHO DE LON CHANEY — Está de novo no Odeon esse film famoso "O Corcunda de Notre Dame" — ou antes, essa obra prima que a Universal adantou do romance immortal de Victor Hugo. E, como esse film, está o trabalho de Lon Chaney, a sua maior gloria artistica, a sua maior consagração de interprete da alma humana! Que se poderá dizer mais do trabalho de Lon Chaney, no papel de Quasimodo, o deformado corcunda? Bastaria o seu papel, para tornar esse film grandioso, mas ha ainda a interpretação de Patsy Ruth Miller, de Norman Kerry, de Ernest Torrence — e de alguns milhares de figurantes — para maior realce desse film soberbo. O Odeon o está dando em reedição. E' o caso de perguntar — o leitor já o viu?

—□—

NORMA SHEARER A'S MOÇAS CARIOCAS — Norma Shearer é uma das estrellas mais queridas do publico carioca. Por sua vez, distingue com uma preferencia especial ás moças do Rio, a ponto de se atrever a dar-lhes conselhos, no intuito louvavel de proporcionar-lhes os beneficios colhidos pela sua experiencia.

E assim ella o faz hoje em "Visões do Palco", um film encantador da Metro-Goldwyn-Mayer, que o Rialto está exhibindo em pleno successo.

Sabendo que a vaidade é propria das mulheres e que uma representante do bello sexo que não seja vaidosa se assemelha a um doce sem assucar, sabe tambem a linda estrella que a vaidade excessiva é um mal perigoso, que transforma a mulher num ser insupportavel, capaz de aborrecer ao mais indifferente dos mortaes.

Assim sendo, ella ensina neste film esplendido as vantagens desse defeito encantador, essencialmente feminino, mostrando no mesmo tempo onde póde conduzir o excesso.

Faz o papel de uma estonteante artista, cuja belleza era causa unica de successo. Mas que, deixando-se levar pelos elogios da critica, suppoz que era de facto uma celebridade.

E dahi a nada ser, a distancia foi apenas um passo. Caiu, apagou o falso astro rutillante, desappareceu a fama.

E com a queda, sumiu tambem o amor que a prendia a um masculo collegã, cujos passos no charleston haviam conquistado a America em peso.

Um dia, porém, o juizo voltou á linda moça. E ella lançou por terra o demonjo da vaidade que a levava ao abysmo sem fim da miseria.

E' uma bella lição. E' um exemplo frisante que servirá não a todas as cariocas, nem mesmo a nenhuma, porque a simplicidade é o apanagio das nossas fascinantes patricias. Mas que pode servir algum dia, se qualquer dellas se sentir tentada pelo caminho prohibido.

Completando esse magnifico programma, a Fox Film apresenta uma sensacional reportagem do vôo de Lindberg, desde a partida de Roosvelt Field, a chegada a Paris, e á volta aos Estados Unidos.

Ainda de quebra, um optimo numero de Jornal-Ufa, já consagrado pelas noticias curiosas que sempre contém.

—□—

UMA OBRA PARA A QUAL NÃO SE ENCONTRAM ADJECTIVOS — Dez dias, apenas, nos separam da estréa de "Ben Hur", o maior espectaculo de todos os tempos, o film que veiu reformar todo o systema de lançamentos, na capital da Republica. Um cinema, só, para a sua estréa não seria sufficiente: dois ainda não satisfaziam as exigencias que o publico vae apresentar, para assistil-o, pressurosamente... — mas tres cinemas, simultaneamente, para a estréa de "Ben Hur", a consagração definitiva de Ramon Novarro e a producção maxima da Metro-Goldwyn-Mayer...

"Ben Hur" é um film acclamado já pela nossa intellectualidade, o nosso clero, a nossa imprensa, que o têm assistido em duas sessões especiaes, realizadas no Rialto, a segunda, hontem de manhã. Offerece-se ensejo para transcrever alguns periodos da opinião de um representante do clero, o rev. Lindolpho Esteves, que assim se manifesta!

"Ben Hur" redime todos os peccados de que acaso se possa culpar a cinematographia moderna, tal a graça dos momentos piedosos que nos proporciona a fita. "Ben Hur" excede, a nosso vêr, a espectativa creada em torno della pela insistente reclame dos ultimos dias. "Ben Hur"! "Ben Hur"!... "Ben Hur", nos cartazes vermelhos, representando uma quadrilha dirigida por Apollo em pessoa. "Ben Hur"! "Ben Hur"! em sellos minusculos, nas cadeiras dos cinemas, nos bancos dos bondes, nos postes da Light... e é preciso ver "Ben Hur"! E' o que ha de mais firme a direcção de Fred Niblo secundado por um conjunto selecto de artistas e por uma riqueza sem par de scenario. A gente descobre no film a lutagigantesca ferida entre o paganismo e a doutrina de Christo, no começo da nossa éra. O film, todo elle, decorre neste antagonismo das duas civilizações historicas: a crueza pagã do romano dominador, tão orgulhoso que se habituara a dictar as condições de paz mesmo quando era vencido e a ineffavel doçura de Christo invisivel ensinando que todos os homens suo irmãos. O Christianismo longe de ser uma seita de humilhados á religião de homens com eguaes direitos na vida... O homem-féra enternece-se ao olhar da virgem. O braço de Christo visivel mata a séde ao prisioneiro esquálido e lhe retempera a coragem no caminho das galeras... Esse mesmo braço translucido chama os cansados da vida para o aquecimento suave do seu seio divino. Os apostolos na mesa eucharistica, transfiguram-se em torno de um homem aureolado que não se vê. E apenas quando a multidão dos opprimidos se amontôa á sua passagem adivinha-se o Christo alquebrado e offegante ao peso de uma cruz enorme, que ainda assim, como uma onda de balsamo que passasse pelas ruas, resuscita creancinhas mortas nos braços das mães e sara as duas leprosas genuflexas na poeira de ouro da estrada dolorosa..."

Assim escreve um representante da egreja catholica, depois de assistir, em sessão especial, "Ben Hur", o monumento de arte e emoção que o Casino, o Rialto e o Parisiense, dia 6 de agosto, estream, e que ha de repetir o successo formidavel, grandioso, eimentesco, que "Ben Hur" marca, em São Paulo, e já marcou em muitas capitaes européas e norte-americanas...

—□—

O PROXIMO FILM DO CAPITOLIO — Na semana proxima, a Paramount deve apresentar ás platéas do Rio um drama de grande effeito emocional, cujo enredo é apenas o estudo demorado de um dos mais pungentes aspectos da moderna sociedade nos grandes centros civilizados. "Marido e Mulheres", um trabalho de pompa e de admiravel enredo que nos chega de fora precedido por uma fama extraordinaria, está destinado a ter entre nós a continuação dos triumphos que o consagraram.

Nesse film apparecem como figuras principaes Florence Vidor, Greta Nissen, Clive Brook e Philip Strange.

—□—

JURAMENTO DE AMOR, NO CAPITOLIO — O film que a Paramount actualmente exhibe no Capitolio, é um drama de grande valor emotivo, um desses dramas como bem poucas vezes nos é dado e nos quaes o espectador não sabe bem se admirar mais o enredo, a formação dos ambientes explorados ou a interpretação dos artistas que, principalmente no caso vertente, foram escolhidos entre os melhores com que conta actualmeite a ecran.

"Juramento de Amor" é um trecho de vida dramaticamente vivida, uma nesga da existencia accidentada de um artista de opera ao qual a fama e a gloria tinham feito esquecer completamente o lado affectivo da existencia. O interprete principal do film é Ricardo Cortez, ao lado do qual trabalham Betty Broson, a encantadora ingenua e Arlette Marchal a franceza seductora.

—□—

O SUCCESSO DO FILM DO IMPERIO — "Negocios de Mulher" a extraordinaria comedia da F. D. C. que a Paramount presentemente exhibe no Imperio, tem alcançado nos dias que passaram um desses triumphos ruidosos, como só conseguem obter os films em que o sentimento mais puro é posto a par de uma encenação perfeita para realce de um enredo admiravel.

O nosso publico, que tem demonstrado para com "Negocios de Mulher" uma grande sympathia ha de certamente continuar durante os dias que se seguirem a bictoriar esse trabalho como desde os primeiros dias desta semana vem fazendo. A figura principal desse film é Leatrice Joy, ao lado da qual apparecem Robert Edeson e Ton Moore, duas grandes figuras do cinema.

Palcos

PRIMEIRAS

A despedida de Margarida Max

Com o Carlos Gomes cheio, nas duas sessões, realizou-se hontem a "serata d'addio", de Margarida Max. A artista querida representou a sua ultima creação, "A Florzinha", e em todos os finaes de acto, chamada á scena com enthusiasmo, recebeu calorosas demonstrações de estima das senhoras, das jovens, de quantos se achavam no theatro.

Consolae-vos, admiradores de Margarida Max! A vossa "estrella" predilecta vae, apenas, ausentar-se por 45 dias. Passado esse prazo ella voltará, para delicia vossa!

Acabada a primeira sessão, em scena aberta, profundamente commovida, Margarida Max disse estas palavras:

"Senhores criticos da imprensa carioca — Eu quiz prestar a minha modesta homenagem aos criticos theatraes do Rio de Janeiro, e preferi que ella se realizasse na hora em que me despeço de todo este publico que tanto bem me quer. Quiz que fossem para a critica, que tanto me tem aconselhado, as ultimas palavras de uma artista reconhecida, infinitamente agradecida a todos vós que me haveis aberto os olhos para o theatro.

Contra o que alguem possa dizer, eu affirmo que sou a mais modesta das creaturas, e esse sentimento provem justamente, de eu reconhecer que não tenho os meritos que me inculcam. E foi a critica, fostes vós, quem tivestes a culpa de tal fama haver caido sobre mim. Não importa; eu me vanglorio com isso e só peço a Deus, ao bom Deus que sempre tem olhado por esta estrellinha apagada — que me faça encontrar pelo mundo a mesma gente bôa que sois todos vós, os criticos do theatro no Rio de Janeiro.

Levae ao publico o meu adeus de agora, rodeada pela companhia toda, e eu vos mando o meu beijo, o mais sincero e mais amigo, porque sei que todos acreditaes na emoção da minha despedida.

E ao publico, meu grande amigo, não direi adeus, mas simplesmente: até breve. Até logo. Até já...".

NOTAS & NOTICIAS

A FESTA ARTISTICA DE ESPERANZA IRIS — Está marcada para a proxima sexta-feira, 29 do corrente, no theatro Republica, a festa artistica da artista mais querida do publico carioca, Esperanza Iris. O que vae ser a noite de sexta-feira proxima no Republica, póde-se desde já calcular, das as grandes sympathias de que gosa no Rio de Janeiro aquella distincta actriz, a quem a saudade do nosso paiz que ella tanto estima e considera fez com que a mesma voltasse a representar, para vir visitar-nos novamente.

Está sendo organizado um programma a capricho para a realização deste festival, que tem interessado toda a gente. Ha uma grande commissão de senhoras e senhoritas da sociedade empenhadas em que o festival de Esperanza Iris tenha um brilho fóra do vulgar.

A PRIMEIRA DE HOJE, NO LYRICO: "MINHA ESPOSA" — Dá, hoje, a companhia Leopoldo Fróes-Chaby Pinheiro, sua segunda peça. E' ella, conforme vimos noticiando, "Minha esposa", (Son mari), deliciosa e encantadora comedia desses dois escriptores subtis e espirituaes, Paul Geraldy e Robert Spitzer. O publico que ha vinte dias enche o Lyrico, manifesta o maior interesse pelo novo espectaculo, pois que, hontem, quasi tomou todas as localidades, sendo certo que hoje não haverá um só logar vago.

Lygia Sarmento, a estreante de hoje

"Minha esposa", levada á scena ha dois mezes, no Municipal, pela companhia Vera Sergine, mereceu do publico e da critica os mais vivos applausos.

E' a seguinte a distribuição dos papeis: Maximo, Chaby Pinheiro; Moreuil, Leopoldo Fróes; Francisco, Arthur Costa; Jacquelina, Brunilde Judice; Mme. Jolivet, Jesuina de Chaby; Gisela, Lygia Sarmento; Leontina, Rachel Moreira.

A senhorita Lygia Sarmento faz a sua estréa em theatro. E' uma linda e encantadora figura de ingenua, com decidida vocação para a carreira que abraçou.

—:—

ULTIMOS ESPECTACULOS DE ESPERANZA IRIS — Já está quasi a terminar a temporada da grande companhia de operetas e revistas Esperanza Iris, no theatro Republica. A companhia deve embarcar para o Norte do paiz, no dia 2 do proximo mez de agosto, no vapor "Zeelandia", indo directamente a Recife. A sua temporada no theatro da Avenida Gomes Freire não podia ter sido melhor. Em cada peça apresentada a companhia obteve um successo authentico.

Hoje, em decima primeira recita de assignatura, a companhia leva á scena a "Revista das Revistas", que é um espectaculo de verdadeira sensação, como o publico verá. Amanhã será repetida a mesma peça. Para sexta-feira está marcada a festa artistica de Esperanza Iris, que, como é facil de prever, será um verdadeiro acontecimento theatral. Sabbado e domingo voltará ao cartaz do Republica a grandiosa revista "Kiss-me", que tanto exito obteve.

Esta noticia vae causar alegria a muita gente, pois havia grande desejo desta réprise. Segunda-feira, 1º de agosto, a companhia fará a sua despedida, partindo no dia seguinte.

—:—

"TRA VESTITI CHE BALLANO" PARA SEGUNDA RECITA DE TACIANA PAWLOVA — A companhia italiana de comedias da "tournée" Taciana Pawlova, representa esta noite, no theatro Municipal, em segunda recita de assignatura, a comedia em tres actos e um prologo, de Rosso di San Secondo, intitulada "Tra vestiti che ballano".

Assumpto: A princeza Anna Orlova é uma refugiada da revolução bolschevista: o seu palacio foi devastado, a sua filhinha, foi massacrada nos braços de sua ama Palaghea, que, por sua vez, ante o crime horrivel, ficou esquecida e acabou perdendo a razão. Agora Anna vive na Italia, onde abriu e dirige uma grande casa de modas. Dedica-se, especialmente, a vestidos para senhoritas; parece-lhe assim continuar a exercer uma missão materna, e, prodigalizando os seus cuidados quotidianos á "toilette" das jovens senhoras elegantes, se sente de certo modo mais perto da sua pobre filhinha morta.

Acontece que um velho creado, fugido da Russia, apresenta-se um dia a Anna para entregar-lhe as suas joias miraculosamente salvas, e cumprido este ultimo gesto de fidelidade, se suicida. A noticia do suicidio, espalhada pelos jornaes, desperta a um grupo de malfeitores o desejo de se apossar daquellas preciosissimas joias. A tal ponto, os malfeitores se aproveitam do estado de alienação mental de Palaghea, que a induzem a julgar-se a princeza Orlova em pessoa, illudindo-a por fim sobre a existencia de Nastasia, e a constrangem a reclamar as joias abusivamente guardadas por Anna.

A policia é chamada. Anna se recusa a discutir com miseraveis traficantes; está cansada e desanimada; sente-se disposta a ceder as suas joias, mas quando percebe que mais do que a posse daquellas joias é o seu direito de mãe, que se lhe disputa, se rebela e se insurge.

Uma empolgante scena põe frente a frente as duas mulheres: a princeza e a ama. Palaghea é uma pobre allucinada; Anna é uma mãe. Com infinita doçura ella póde reconduzir a obsecada, ao caminho do passado, para fazer-se reconhecer princeza e mãe, para fazer reencontrar no seu coração a sua filhinha morta.

Apezar dessa elevação poetica do sentimento materno, o drama não deixa de ter uma larga e profunda verdade humana.

A senhora Taciana Pawlova encarregar-se-á da parte de Anna por ella creada no theatro Olympia, de Milão, ainda o anno passado.

—:—

O ACTUAL E O PROXIMO CARTAZ DO S. JOSE' — Permanece o theatro S. José na sua posição de favorito do publico, cuja preferencia conquistou galhardamente pela excellencia e variedade de seu programma. Assim, é que se prepara para renovar seu cartaz, por onde tem passado, nestes ultimos tempos, os mais ruidosos successos de nosso theatro ligeiro, como ainda agora prova a hilariante "revuette" em 1 acto e 17 quadros: "Do Cruzado ao Cruzeiro", que se apresenta em ultimas representações. Poderá ser vista apenas até domingo, proximo, na interpretação brilhante da companhia de revuettes, sketches e bailados "Zig-Zag", dirigida pelo actor prestigioso que é Pinto Filho. A nova peça, que veremos segunda-feira proxima, tem o titulo suggestivo de "Vae... mas custa!", sendo da autoria da parceria formada por Pinto Filho e F. Sá, que é escusado dizer serem dois perfeitos conhecedores do "metier", apresentando o primeiro delles, além do mais, suas credenciaes de artista consagrado por uma grande experiencia da scena. A musica é dos maestros Brasilio Guarany e De Bicalho. Mostra-se o professor Eduardo Vieira, o emerito ensaiador da companhia, bastante enthusiasmado pela interessante "revuette", que é de uma leveza e uma graciosidade encantadoras, contendo "sketches" da mais fantasiosa verve, formosos numeros de canto e galantes cortinas, magnificos bailados. Em "Vae... mas custa!", irá continuar a luzir galhardamente, a companhia "Zig-Zag", que se orgulha de possuir artistas como Pinto Filho, Mariska e suas "Zig-Zag girls"; Edith Falcão, Wanda Rooms, Sylvia de Almeida, Margarida de Oliveira, Octavio França e José Aranha.

Na tela, até domingo, ultimas exhibições, á tarde e á noite, da bellissima producção dramatica da Paramount: "Acorrentada", com Lois Moran, Louise Dresser, Noah Berry e Douglas Fairbanks Junior. Sómente nas sessões da matinée, a super-producção tambem da Paramount: "O homem miraculoso", creação do notavel Lon Chaney, com Thomas Meighan e Betty Compson. Com a estréa, segunda-feira, da "revuette" "Vae... mas custa!", a tela do S. José apresentará o bellissimo film da Paramount "O "não sei quê" das mulheres", com Clara Bow e Antonio Moreno, e "O corcunda da Notre Dame", a caracterização mais empolgante de Lon Chaney.

—:—

A RA-TA-PLAN NO CARLOS GOMES — E' na proxima sexta-feira que reapparecerá no theatro Carlos Gomes, a companhia de revistas Ra-Ta-Plan, que vae apresentar ao publico carioca um novo genero de revistas completamente inedito entre nós ou seja, a revista burleta fantasia de gargalhada. A companhia que se apresentará com o mesmo elenco dantes, reforçado por mais cinco artistas e um grupo de mais dez bailarinas, dará nas duas sessões, ás 8 e 10 horas, o original de Gastão Tojeiro, um dos mais populares autores brasileiros, como bem o provam "O sympathico Jeremias" e "Onde canta o sabiá", peças de sua autoria, com musica de Sophonias Dornellas, "A Dondoca do Cattete", que vae constituir um successo de gargalhada, tal a graça com que foi escripta. Itala Ferreira, novo elemento daquella companhia, fará a Dondoca do Cattete, um dos mais typicos papeis da revista; Manoelino Teixeira, hoje considerado um dos melhores comicos de revistas nacionaes, apresentará no Gelasio Quente uma verdadeira creação de gargalhadas; Elsa Gomes encarnará a Salomé moderna e nacionalista, assim como Manuel Durães vae mostrar ao publico o quanto póde fazer rir um pae da patria que é deputado. Emfim todos os papeis da revista são admiraveis, sem contar com os numeros de fantasia e cortinas, onde Sylvia Bertini, Roberto Vilmar, Gina Bianchi e Luiz Barreiras vão maravilhar a platéa com a graciosidade e belleza da musica que compoz Sophonias Dornellas, e Ricardo Nemanoff, que apresentará as suas "girls" em numeros engraçadissimos de charlestons, black-bottons e artisticos bailados classicos. Emfim, segundo nos informa a empresa, a "Dondoca do Cattete" irá conquistar a primazia do successo do anno, sexta-feira proxima, no Carlos Gomes, pela companhia Ra-Ta-Plan.

—:—

A PRIMEIRA NO TRIANON — O Trianon recomeça esta noite a temporada das comedias allemãs, do genero burlesco, que mais agrada ao nosso publico, com a comedia em tres actos traduzida por Eduardo Cerca: "O talisman". "O Talisman" presta-se a uma interpretação condigna e ella está entregue aos primeiros artistas do Trianon, como Jayme Costa, inexcedivel nos papeis do genero, do que faz na comedia desta noite; Luiza de Oliveira, numa sogra levada do diabo; Eugenia Brazão, numa figurinha interessante; Raul Soares, num pequeno mas esplendido papel; Penna, num typo curiosissimo de velho gaiteiro; João Barbosa, numa figura curiosa; Ismenia dos Santos, numa personagem endiabrada do segundo acto, a bailarina Conchita Imperio; Teixeira Pinto, num galã audacioso.

—:—

MANOEL PERA EM A NOVA REVISTA "O BAGE'" — Está marcada, no theatro Recreio, para o proximo dia 2 de agosto, a "première" da nova revista "O Bagé", de A. Neves e João de Deus, com "sketches" patrioticos e politicos de Marques Porto e Luiz Peixoto, e musicada pelos inspirados maestros Julio Christobal e Sá Pereira. Esta nova peça, que no cartaz do tão preferido theatro da rua Pedro I, vae substituir esses dois actos de ruidoso successo titulados "Paulista de Macahé...", irá para a scena com todas as exigencias peculiares ás modernas montagens, com absoluto esmero de "mise-en-scène" e brilho de representação. Sob este ultimo aspecto vale referir que a distribuição deste original foi feita com a maior felicidade, attendendo a recursos e possibilidades artisticas, resultando não só contentamento geral, mas tambem a conciliação de interesses mutuos, com que o publico, egualmente, tem a lucrar. "O Bagé", nem mais nem menos, o distincto actor Manoel Pera, que, *inventor de dirigiveis*, tambem terá larga margem ás suas irresistiveis expansões comicas. Será um *portuguez comme il faut*, com o compromisso de não deixar que a platéa se conserve séria durante o tempo que os seus passos se movam no tablado. E para este tempo de tristezas... não póde haver melhor noticia.

—:—

O FESTIVAL DE HOJE NO RECREIO — No theatro Recreio realiza-se hoje o grandioso festival artistico pelo estimado actor Albino Vidal, que dedica a primeira sessão ao valoroso Corpo de Bombeiros, e a segunda ao *Grupo dos Embaixadores*, filiado ao Club dos Democraticos. Além da representação da famosa revista "Paulista de Macahé..." e de um episodio dramatico da lavra do escriptor Luiz Rocha, intitulado "Dever sagrado", tocar-se-á o hymno "Soldados do fogo", e, na segunda sessão haverá esplendido acto de variedades em que vão tomar parte, além de outros, os seguintes artistas: Nair Alves, Roberto Vilmar, Manoel Durães, Henriqueta Brieba e Les Loups.

—:—

TRIANON — Deixou, espontaneamente, as funcções de secretario da companhia Jayme Costa-Belmira d'Almeida, o sr. G. Paryse, cujos serviços naquelle cargo foram de toda a relevancia.

MANOEL DURAES — Desligou-se da companhia Ra-Ta-Plan o actor patricio Manoel Durães, que tanto brilho emprestava ás representações daquella companhia.

Com a Limpeza Publica

Os moradores da rua Andayassú', no Andarahy, reclamam contra o estado da mesma. Dizem que a Limpeza Publica, nunca appareceu ali e pedem a attenção do superintendente.

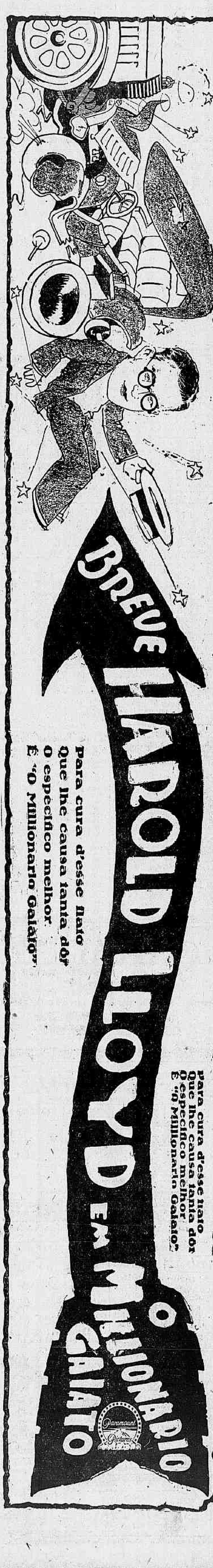

PARIQUYNA

Unico remedio discutido na Academia de Medicina contra as molestias do

FIGADO:

Calculos — Ictericia — Hepatites
Angeocholites — Congestões Hepaticas
Manchas da pelle

(1128)

INDUSTRIA COMMERCIO
PATENTES MARCAS
Registrae as Vossas Marcas
BRASIL PATENTES
SOCIEDADE ANONYMA INCORPORADA PRESIDENTE Campos Birnfeld
Av. Rio Branco, 9. — Rio de Janeiro
MARCAS REGISTRADAS — ARTE COMMERCIAL
Privilegios de Invenção

FILHA, MÃE, AVÓ. A
FLUXO-SEDATINA
É a vossa saude — Grande Regulador. Cura colicas uterinas em 2 horas e um calmante para as doenças da mulher. (638)

O REI dos TONICOS

é sem duvida alguma o Oleo de Figado de Bacalhao da Noruega, incomparavel como alimento e medicina.

Rico em Vitaminas e facilmente absorvido e assimilado pelo organismo, contanto que se tome na sua forma digerivel, agradavel ao paladar como se prepára com a famosa

EMULSÃO de SCOTT

Compre a genuina.—Proteja a sua saude.

(6894)

SERA' POSSIVEL ?

Foi pedida á policia a apprehensão do automovel — n. 4.567 —

O chefe de policia recebeu do director de Obras e Viação da Prefeitura um longo officio pedindo a apprehensão do automovel particular n. 4.567 de propriedade do sr. Olegario Bernardes, que ainda ha poucos dias atropelou dois operarios que ainda se encontram no Hospital de Prompto Soccorro.

Diz o referido director de Obras no seu officio que esse vehiculo não respeita as ordens nem signaes da Prefeitura e é demasiadamente conhecido pelos operarios da conservação das estradas e calçamentos, que geralmente fazem parar, para não serem atropelados pelo carro sinistro.

O conselho do tenente-coronel Olyntho de Mesquita

O conselho que tem de processar e julgar o tenente-coronel Olyntho de Mesquita Vasconcellos, que se apresentou recentemente para cumprir a sentença a que foi condemnado pelo juiz federal de São Paulo, ficou assim constituido: presidente, general João de Deus Menna Barreto; juizes, coroneis Cesar Augusto Pargas Rodrigues, Felicio Paes Ribeiro e Daniel Netto Simões da Costa.

Os actos de hontem na Instrucção Publica

Pelo director geral de Instrucção foram ahontem assignados os seguintes actos:

transferindo as adjuntas Candida de Carvalho para a 7ª mixta do 13º e Anna Ribeiro Dutra, para a 9ª mixta do 7º, e a substituta de adjunta Luiza Costa, para a 5ª mixta do 7º;

dispensando as substitutas Odylla Nole Coutinho e Lucy Azambuja de Lacerda, da substituição de Adelaide Pereira Ferreira;

tornando sem effeito a designação da substituta de adjunta Jandyra Betim Paes Leme; e

designando a adjunta Carmelita de Oliveira para a 6ª mixta do 19º, e as substitutas Josephina Santos Quintas para a 1ª mixta do 22º; Edith Sodré, para a 6ª mixta do 7º; Lucy Azambuja de Lacerda para a 6ª mixta do 7º; Luzia de Oliveira Ribeiro, para a 1ª mixta do 21º; Thereza Dias da Silva para a 9ª mixta do 5º e Irene Behring para a 2ª mixta do 12º.

Os novos pilotos aviadores que obtiveram "brevet" internacional

No campo dos Affonsos, realizaram-se hontem os exames promovidos pelo Aero-Club Brasileiro.

A banca examinadora estava constituida dos capitães Bento Ribeiro e Aroldo Borges Leitão e do tenente Assumpção D' Avila.

Submettidos a provas foram brevetados os seguintes officiaes:

Capitão engenheiro Lysias Augusto Rodrigues e 1º tenente Francisco de Oliveira Borges, já bastante conhecido em nosso meio de aviação.

O capitão Lysias desde março de 1921 conserva o record de altura, com passageiros, no Brasil.

Furtou a gabardine do chauffeur, mas foi preso

Deixando o auto nº 192, do Ministerio da Viação, do qual é chauffeur, parado á rua Visconde de Itauna, Abilio Leite Gonçalves afastou-se por qualquer motivo, por um momento.

Exactamente nessa occasião passou pelo auto o ladrão João Santos que, vendo a linda capa do chauffeur "sozinha" sobre a almofada do assento "sympathisou-se" tanto com ella que, não se conteve e furtou-a.

Mas, um garoto que se achava proximo e vira a escamoteação do Santos, explicou tudo ao chauffeur que já vinha de volta e este saindo em perseguição do larapio, conseguiu prendel-o pouco adeante, auxiliado por dois guardas civis.

Santos foi autoado pelas autoridades do 14º districto.

SACHA GOUDINE
BREVE NO
ODEON

NOTAS RELIGIOSAS

IGREJA DA LAMPADOZA

Retiro espiritual na Egreja da Lampadoza, sob a direcção do conego Rezende.

Terá inicio hoje ás 4 horas da tarde. Nos dias 28, 29 e 30 9 horas, missa; 10 horas meditação; 2 horas conferencia; 4 horas pratica e benção d. S. Sacramento.

Enforcou-se numa arvore

O desventurado, que trabalhava como ajudante de ferreiro, na garage da rua Barão de Itapagipe n. 393, era, ao que presumem as autoridades do 15º districto, tuberculoso, pois, num dos bolsos das suas vestes, foi encontrado um cartão de matricula de um dos dispensarios dessa terrivel enfermidade.

E, foi, naturalmente por isso que tomou a tragica resolução com o intuito de abreviar os seus padecimentos.

Sempre retraido, pouco se communicava com os seus companheiros de trabalho, que, assim, lhe ignoravam os seus soffrimentos e maior surpreza tiveram do seu gesto, que, por essa razão menos esperavam.

Chamava-se o infeliz Eugenio da Silveira, tinha 25 annos e era solteiro.

Durante á noite de ante-hontem, para hontem, deixando o aposento em que pernoitara, foi para a chacara que fica aos fundos da garage e, amarrando uma corda ao galho de uma arvore, enforcou-se.

Pela manhã, cerca das 7 horas quando ali entrou em busca do seu auto, o "chauffeur" Francisco Magalhães, deparou com o corpo do desgraçado a balançar-se tetricamente no espaço, preso pelo pescoço.

Deu o alarma, acudiram outras pessoas e o caso foi levado ao conhecimento das autoridades policiaes, que tomaram a respeito as providencias devidas.

O suicida não deixou nenhuma declaração.

ACADEMIAS & ESCOLAS

Faculdade de Direito da Universidade do Rio de Janeiro

Serão chamados hoje, 27, em provas oraes do 5º anno os seguintes alumnos: Turma effectiva — Helvecio Xavier Lopes, Heraclio Rodrigues, Ildefonso Nunes Machado, João Passos Cabral, João Carlos Jacques Mallet, Joaquim Didier Filho, Joaquim Ruiz Gambôa Filho, Jonathas Nunes Pereira Filho, José Coelho Junior, José de Oliveira Figueiredo, José de Senna e Silva, José Joaquim Lucas. Turma supplementar — José Moacyr Lamarca, Joubert Evangelista da Silva, Lauro Ferreira Alves Maia, Leoncio Larrain Echeverria, Letacio de Medeiros Jansen Ferreira, Luiz Soares de Moura. A turma supplementar fará exame.

Escola Patria

A Escola Patria inaugura hoje os seus cursos na nova séde, á rua da Constituição n. 28.

A solennidade realiza-se ás 8 horas, com a presença do sr. embaixador da França.

MACHINAS para LAVOURA
as de mais proveito e economia na FUNDIÇÃO INDIGENA (17258)

Uma assembléa, amanhã, na União dos Operarios Municipaes

Realiza-se amanhã, quinta-feira na séde da União dos Operarios Municipaes, á rua Camerino n. 99 uma grande assembléa geral em segunda convocação e em continuação á realizada no dia 29 p. p. para eleição dos demais directores e commissões.

SACHA GOUDINE
SENSACIONAL
BREVE NO
ODEON

Quer voltar ao cargo

O ministro da Viação indeferiu um requerimento em que Octacilio Leal, ex-chefe do Trafego da Estrada de Ferro Baturité, pediu voltar ao exercicio desse cargo.

Concorrencia para obras publicas no Estado do Rio

Nos processos de concorrencia publica para obras de construcção do grupo escolar Benjamin Constant e para as modificações, reparos e limpeza no edificio do Lyceu de Humanidade de Campos o dr. Pio Borges, secretario do Estado do Rio, acceitou as propostas apresentadas, respectivamente, pelas firmas Alvaro Pereira & Cia e Curty Irmão & Cia., de accordo com o parecer da junta, sendo lavrados os contratos.

Junto á Galeria Cruzeiro, um inspector de vehiculos lutou com um chauffeur

A' proposito de uma local nossa publicada hontem, com o titulo acima, fomos procurados pelo inspector Pedro Bezerra de Carvalho, reserva n. 142, que nos declarou haver agido em obediencia á ordens que recebera e que não espancou o "chauffeur" Ulysses Pereira Pinto.

A escala dos aviões da Latecoére em Recife

Recife, 26 (A. B.) — O aviador Vachet declarou que parece resolvido o caso da escala da linha aérea "Latecoére" em Recife. Está certo que assim será resolvido, porque elle já descobriu uma planicie propria para um campo de "aterrissagem" no suburbio de Areia.

Continuando a sua viagem de estudos, o aviador Vachet seguirá para Maceió, devendo hoje levantar vôo para Fernando de Noronha.

(12..

COM O NOVO FURTO...

Completou a vigesima primeira prisão por gatunagem

Nada menos de vinte prisões contava já o Fernando Rodrigues, que se diz carroceiro, apezar de ninguem o ter visto, qualquer vez trabalhando...

Hontem, completou elle a 21ª prisão.

Foi na rua Soares Cabral n. 64, residencia da sra. Geraldina Rocha. Passando pela casa e encontrando uma porta aberta, Rodrigues foi entrando e, com a maior semcerimonia, passou a mão em um relogio de ouro, para senhora, e foi saindo.

Viu-o nessa occasião a dona da casa, que deu o alarma, accudindo os soldados numeros 53 e 70 ambos da 1ª companhia do 6 batalhão da Policia Militar, que lhe deram voz de prisão, levando-o para a delegacia do 6 districto, a cujo commissario de dia fizeram entrega do larapio.

Revistado, em poder de Rodrigues foram encontrados, não só o relogio, como uma navalha.

A autoridade fel-o autoar e recolher ao xadrez.

Assaltado e aggredido a faca e socos, por dois ladrões

A' caminho do seu trabalho, o gravador José Fernandes, residente á rua Senador Pompeu n. 178, passava ao romper dalva pela Praça Mauá, quando dois individuos falando com accentuada pronuncia hespanhola, o abordaram convidando-o para tomar café.

Não os conhecendo e percebendo que o convite não era senão um pretexto, Fernandes o recusou.

Os individuos, então, atiraram-se á elle, aggredindo-o a socos e a faca, saqueando-lhe depois os bolsos dos quaes lhe tiraram tudo quanto tinha, isto é, a importancia de 800 réis.

Logo que se viu livre dos assaltantes, Fernandes foi á delegacia do 2º districto, expôr o facto. Apresentava elle um ferimento por faca no ventre.

A' respeito, foi aberto inquerito.

"Folha da Manhã"
"Folha da Noite"

Diarios independentes de grande circulação na capital e no interior de S. Paulo.

Para assignaturas e publicações, dirigir-se á succursal, largo da Carioca n. 13, primeiro andar, das 2 ás 5 horas da tarde. (1174)

Investiu contra os ladrões e foi por elles assassinada

Parahyba, 26 (A. B.) — No logar chamado Lagôa Grande, no municipio desta capital, deu-se uma scena tragica com o agricultor Manoel Lopes, que ali reside com a sua mulher Maria Lopes. Na ausencia do marido Maria Lopes, sabendo que alguns individuos estavam furtando madeiras, em uma pequena embarcação de sua propriedade, para enfrentar os ladrões se encaminhou armada de um facão. Mas como não regressasse á sua residencia, o marido, tendo conhecimento do caso, foi procural-a, encontrando, depois de muitas pesquizas, o cadaver, na matta, com profundos golpes de foice na face, no pescoço, na região dorsal e na perna.

Ao que parece, a victima lutou muito antes de succumbir.

Já a policia se encontra no encalço dos criminosos.

Lavoura e Criação

Notas destinadas á divulgação de assumptos de utilidade pratica para os agricultores e criadores

INSECTOS NOCIVOS AO FRUTO DO COQUEIRO

Sobre a traça dos cocos, o dr. Gregorio Bondar, notou que entre os frutos caidos no chão encontra-se uma elevada percentagem dos que têm a base da fruta estragada pelos traços, provocando assim a quéde prematura.

A lagarta, uma ou algumas vivem escondidas sob as folhas perygoniaes que envolvem a base do coco, fazendo ali galerias, que, ás vezes, afundam, penetrando por dentro. Da parte offendida sae, geralmente, a gomma com os excrementos da lagartazinha. Perdendo a seiva os tecidos da aba da fruta, se contraem e a fruta se desprende do penduculo.

Acontece que, a fruta assim estragada não cae, e continúa a desenvolver-se até amadurecer, porém, sempre fica deformada, contraida do lado atacado e de tamanho menor do que as outras.

O causador destes estragos é uma largartazinha de microlepidoptero, que não conseguimos identificar mas, é provavel ser o mesmo que produz os mesmos estragos na Australia e é denominado Harpagoneura complena Boisd.

Para passar do estado de chrysalidas á lagarta, quando crescida, sae das galerias do coco, e procura um abrigo entre as folhas, de preferencia mortas, nas plantas vizinhas, e os coqueiraes, com a vegetação do chão, offerecem melhor abrigo, e são mais atacados pelo bicho. A lagarta mede 15-18 mm de comprimento; de cor branca pardacenta no dorso, com uns pontos escuros no dorso e lateralmente. O casulo que protege a chrysalida é pouco espesso branco. A borboleta é um pequenino insecto de côr pardacenta mais ou menos uniforme

GRADES DE DISCOS "BUMPER"
Para tracção animal

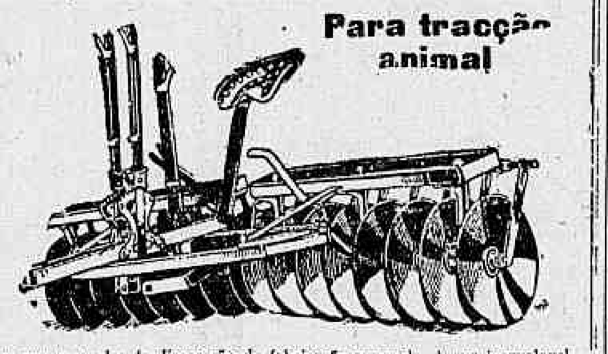

As nossas grades de discos são de fabricação esmerada. A sua inegualavel construcção, toda de ferro e aço, vem supplantar as demais machinas para esse fim, pois com a sua applicação o terreno fica prompto para receber as semeadeiras — Peçam preços e outras informações

CASA FOSTER

SOCIEDADE KNOWLES & FORSTER PARA O BRASIL, LTD.
(Successora de Upton & Co. Ltd., Casa Upton)
Avenida Rio Branco, 18 RIO DE JANEIRO — Rua Florencio de Abreu 52 C SÃO PAULO
(6275)

O autor do roubo da egreja dos Mares, na Bahia

Bahia, 26 (A. B.) — A policia bahiana conseguiu finalmente descobrir o autor do roubo levado a effeito na Egreja dos Mares. E' elle o proprio zelador daquelle templo, de nome Alvaro Xavier Borges. Já se sabe que teve cumplices na execução do roubo, mas a este respeito Borges, que foi detido persiste em guardar segredo.

Está sendo vigiado e não sabe porque

O operario Victor Moreira, morador á rua S. Clemente, 149, em um barracão que ha ahi, veiu a esta redacção, se queixar de que está sendo seguido, ha varios dias, pelos guardas civis ns. 887 e 1.165.

Não vendo razão para isso por ser trabalhador e nunca ter feito mal a ninguem, já incommodado, pede uma providencia á policia do districto onde mora.

Teve o pé esmagado por um bonde

Na avenida Passos, esquina da rua Tobias Barreto, foi o electricista Luiz Lopes, hontem, colhido por um bonde, de que resultou esmagamento de um dedo do pé direito.

A victima foi soccorria pela Assistencia Municipal, recolhendo-se, depois, á respectiva residencia, á rua da Ameri-

QUE FORMIDAVEL SOCO !

Soffreu fractura da membrana do tympano !

Como se teria passado o facto é que a policia não soube. Ella só teve conhecimento do facto pelo boletim que a Assistencia Municipal lhe mandou.

A victima ainda não foi mesmo ouvida pela autoridade e está, gemendo, num leito do Hospital do Prompto Soccorro.

Chama-se ella Maria Ferreira, é brasileira, solteira, tem 17 annos de edade e reside á rua Carmo Netto n. 172.

Na casa referida levou a infeliz, hontem, um socco tão formidavel, que soffreu roptura da membrana do tympany direito!

Louca de dores, Maria foi levada ao Posto Central de Assistencia, onde o medico de serviço lhe ministrou os primeiros curativos, fazendo-a recolher, em seguida, ao Hospital de Prompto Soccorro, onde ella ficou em tratamento.

Tiveram a fortuna nas mãos e jogaram-na fóra

Bello Horizonte, 26 (A. B.) — Dois garimpeiros pauperrimos encontraram na margem do rio Douradinho, no municipio de Coromandel, um diamante pesando 37 kilates e meio de agua e configuração optimas.

Os dois homens, julgando tratar-se de um cascalho conhecido por "mocoró", que é uma variedade pobre de diamantes, o atiraram fora. Ora, a preciosa pedra foi achada depois, e vendida mesmo em estado bruto ao negociante Ulysses dos Santos, que pagou por ella a importancia de ..... 65:000$000.

Theatro Municipal

Concessionario: Ottavio Scotto
Temporada official de 1927

HOJE — Quarta-feira 27 de Julho de 1927 — A's 21 horas — HOJE

2ª recita de assignatura
DA GRANDE COMPANHIA ITALIANA DE COMEDIAS
TATIANA PAVLOVA
TRA VESTITI CHE BALLANO
Peça em 3 actos de ROSSO DI SAN SECONDO
LUXUOSA E ULTRA-MODERNA MISE-EN-SCENE — ELEGANTISSIMAS TOILETTES
Mobiliario da casa Laubisch — Hirth
BILHETES Á VENDA NA BILHETERIA DO THEATRO
PREÇOS: Frizas e camarotes de 1ª, 80$000; camarotes de 2ª, 35$000; Poltronas, 15$ balcões A e B, 10$; outras filas, 8$; galerias, 5$000.
AMANHÃ — QUINTA-FEIRA, ás 21 horas récita extraordinaria com EDEN-PALACE, comedia em 4 actos de Berkaver. (6298)

TRIANON

HOJE — HOJE
A's 8 e 10 horas
Primeiras representações da engraçadissima comedia allemã, em 3 actos, traducção de
Eduardo Cerca
O TALISMAN

Notavel trabalho comico de JAYME COSTA
Tomando parte: Luiza de Oliveira; Ismenia dos Santos, Aristoteles Penna, Eugenia Brazão, João Barbosa, Teixeira Pinto, Raul Soares, Diola Silva e Alvaro Costa.
Uma comedia ainda mais engraçada que o "CASTO BOHEMIO", "FILIAL DE HAMBURGO" e "MEU MARIDO ENLOUQUECEU". (C 11847)

OVOMALTINE
ALIMENTO NATURAL TONICO
Tomae-o pela manhã ao levantar-se
ALIMENTO NATURAL TONICO SUISSO
ESTIMULA, FORTIFICA, RECONSTITUE
Preparado por Dr. A. Wander S. A. — (Berne) Suissa.
Agentes: Meuron & Sundt Ltda. — Ourives 51 — Rio (5886) (1528)

THEATRO MUNICIPAL
SOCIEDADE DE CONCERTOS SYMPHONICOS
SABBADO — 30, A's 16 horas — SABBADO
ULTIMO CONCERTO OFFICIAL
Regente: Maestro FRANCISCO BRAGA
BEETHOVEN — 8ª SYMPHONIA.
BEETHOVEN — 5º CONCERTO PARA PIANO, EM MI BEMOL — Solista: Sra. AMELIE HENN.
FR. LISZT — "DANTE" — SYMPHONIA PARA A DIVINA COMEDIA — Com côros femininos da Escola de Canto do Theatro Municipal, sob a direcção do maestro BORCELLI (1ª audição).
Dia 31 — A's 18 horas — 2.o concerto popular (C 11794)

THEATRO S. JOSE'
EMPRESA PASCHOAL SEGRETO — O theatro preferido pelo povo carioca.
MATINEES DIARIAS A PARTIR DAS 2 HORAS
HOJE — Na Téla
A' tarde e á noite
A bellissima comedia dramatica da PARAMOUNT
ACORRENTADA
pelos queridos artistas
LOIS MORAN — LOUISE DRESSER — NOAH BERRY — DOUGLAS FAIRBANKS Jor.
A super-producção da PARAMOUNT
O HOMEM MIRACULOSO
Notavel creação de LON CHANEY, THOMAS MEIGHAN e BETTY COMPSON. (Este film é exhibido só na matinée)
HOJE — No Palco
ás 8 e 20 horas
Pela Companhia ZIG-ZAG
Continuação do grande successo da revuette de Mauro de Almeida e Luiz Rocha, musica do maestro Brasilio Guarany
DO CRUZADO AO CRUZEIRO
Notavel creação comica do impagavel PINTO FILHO nomotorneiro 4832.
Segunda-feira — Novo triumpho da Companhia "ZIG-ZAG", com a engraçadissima "revuette": "VAE, MAS CUSTA!", de PINTO FILHO e F. SA'. (C 11818)

CINE MODELO
Rua 24 de Maio - 287
HOJE
Serás minha algum dia
8 partes com Thomas Meighan
Quasi uma Senhora
6 partes com Marie Prevost e Harrison Ford.
Amanhã:
QUO VADIS ?
d. Progr. Serrador, interpretado pelo famoso actor
EMIL JANNINGS
ELLAS A SOLTA — comedia

CINE BOULEVARD
HOJE — HOJE
MACHO E FEMEA
Dez actos, por Thomaz Meighan, Lila Lee e Gloria Swanson
OH! QUE NOITE, 6 actos com EDNA MURPHY
Amanhã: QUO VADIS, com Emil Jannings (P. Serrador)
2ª feira: HOTEL IMPERIAL, com POLA NEGRI
VENUS NO VOLANTE, com PRISCILLA DEAN
Programma da Paramount, que todos devem ver (C 11750)

Cinema PARIS
PRAÇA TIRADENTES 42
Telephone Central 131
EMPRESA FERREIRA
HOJE
O ultimo dia
A Fox Film apresenta JOHN GILBERT em
Erro Judicial
e Jack Holt, Arlette Marchal em
MEU DIA DE GLORIA
Um film da Paramount e
Mundo em Fóco 140
AMANHÃ
HOTEL IMPERIAL
Um super-film da Paramount por POLA NEGRI, a sereia fascinante, cujo olhar domina, neste seu ultimo trabalho e
COMMIGO E' ASSIM
Um super-film da Associet Exhibitors por Glenn Hunter. Segunda-feira:
QUASI UMA SENHORA e SERA'S MINHA ALGUM DIA ENTRADA. 1$500 (C 11795)

COPACABANA
Casino Theatro
Tournée HILLIER
Companhia Franceza de Operetas Modernas
HOJE — QUARTA-FEIRA, 27 — HOJE DE JULHO DE 1927
7ª récita de assignatura com a peça em 3 actos:
"Gosse de Riche"
Preços do costume
Bilhetes á venda na recepção do Palace Hotel; e na bilheteria do theatro, uma hora antes do começo do espectaculo.
Amanhã — "GOSSE DE RICHE"
GRILL-ROOM — Diners e Soupers dansants todas as noites.
Na pista:
LOLITA BENAVENTE (Famosa bailarina hespanhola)
ANNA & OLGA PETROWA (Ballarinas excentricas).
Brevemente:
Estréa das HERMANAS BIANCHI & ASCOT (Successo nunca visto)
NOTA — A's quartas e sabbados é obrigatorio smoking ou casaca no restaurante. Não é obrigatorio traje de rigor no theatro.

Cine Meyer
Fone, Jardim 622
HOJE
POLA NEGRI em
Hotel Imperial
8 actos lindos da PARAMOUNT
LOUIZE BROOKS em
Amal-as e Deixal-as
7 actos adoraveis da PARAMOUNT
10 actos emocionantes
AMANHÃ
SABBADO
Tragedia de Lourdes
10 actos emocionantes. (C 10924)

CINE FLUMINENSE
Campo de São Christovão 69
HOJE
Loura ou Morena ?
Paramount com GRETA NISSEN
AVE NOCTURNA
Guará com EVELYN BRENT
O MUNDO EM FOCO
141 JORNAL
AMANHÃ
O MAGICO
Metro, com ALICE TERRY
BU... TU... E ELLA...
Paramount, com Vera Reynolds
DIAMOND JORNAL (C 11817)

Theatro Republica
Avenida Gomes Freire, 82 - Telephone Central 271
EMPREZA JOSE' LOUREIRO
TEMPORADA Esperanza Iris
Ultimos espectaculos
HOJE — A's 8 3|4 — HOJE
11a. Recita de Assignatura
Revista das Revistas
Um espectaculo FEERICO e DESLUMBRANTE
Sensacional
AMANHÃ — Recita extraordinaria—REVISTA DAS REVISTAS
SEXTA-FEIRA — 12ª récita de assignatura e festa artistica de ESPERANZA IRIS — BELLISSIMO PROGRAMMA—SABBADO, DOMINGO e SEGUNDA-FEIRA (Despedida da Companhia) Revista
— K I S S - M E —
(C 11768)

THEATRO LYRICO
Empreza N. Viggiani — Telephone Central 557
Tournée - LEOPOLDO FROES - CHABY PINHEIRO
Empreza José Loureiro
HOJE — A'S 8 3|4 — HOJE — A'S 8 3|4
Segunda apresentação do excellente conjuncto artistico
ESPECTACULOS PARA A ELITE CARIOCA
Primeira representação da primorosa comedia em tres actos, original de Paul Géraldy e Roberto Spitzer, traducção de Octavio Tavares.
MINHA ESPOSA
(SON MARI)
Do repertorio VERA SERGINE
MISE-EN-SCENE de CHABY PINHEIRO
GRANDE SUCCESSO DE PARIS E RIO DE JANEIRO
PERSONAGENS:
André Morenil, LEOPOLDO FRÓES; Maximo, CHABY PINHEIRO; Jacquelina, BRUNILDE JUDICE; Mme. Jellvet, JESUINA DE CHABY; Gisela, LYGIA SARMENTO; Francisco, COSTA; Leontina, RACHEL MOREIRA.
Mobiliario Chic da Casa GEORG HIRT LAUBISCH & Cia. Rua do Ouvidor 86.
AMANHÃ — AMANHÃ
MINHA ESPOSA
DOMINGO — Matinée ás 2 3|4 (C 11767)

AMANHÃ NO PARISIENSE

RIN-TIN-TIN Em EMQUANTO LONDRES DORME
HELENE COSTELLO
WALTER MERRILL
Um assombro da «Warner Bros»
Programma Matarazzo

Correio Sportivo

FOOTBALL

OS JOGOS DE DOMINGO

Julho, 31 — 1ª Divisão — São Christovão x Flamengo. Campo do S. Christovão A. C., á rua Figueira de Mello. Juizes sorteados do Fluminense F. C. Representante, Ernesto Loureiro, do Andarahy A. C.

Botafogo x Andarahy — Campo do Botafogo F. C., á rua General Severiano. Juizes sorteados do Bangú A. C. Representante, Esaú Braga Larangeira, do America F. C.

Fluminense x Bangú — Campo do Fluminense F. C., á rua Alvaro Chaves. Juizes sorteados do C. R. Flamengo. Representante, Pedro Mendes da Costa, do Villa Isabel F. C.

America x Brasil — Campo do America F. C., á rua Dr. Campos Salles. Juizes sorteados do Andarahy A. C. Representante, Raul de Mendonça, do S. Christovão A. C.

Vasco x Villa — Campo do C. R. Vasco da Gama, á rua Abilio, em S. Januario. Juizes sorteados do Botafogo F. C. Representante, Francisco de Almeida Campos, do Bangú A. C.

Julho, 31 2ª Divisão — Everest x River — Campo do S. C. Everest, em Caminho dos Pilares. Juizes sorteados do Bomsuccesso F. C. Representante, Renato de Souza Bastos, do Carioca F. C.

Bomsuccesso x Olaria — Campo do Bomsuccesso F. C., á Estrada do Norte. Juizes sorteados do S. C. Everest. Representante, Flavio dos Santos Estrellado, do River F. C.

A TABELLA DOS TERCEIROS TEAMS

Foi organizada a tabella abaixo para a disputa do torneio dos terceiros teams que será realizado num só turno, sob regulamentação especial.

Agosto 7 — Vasco x Brasil, Fluminense x S. Christovão, Flamengo x Olaria, America x Bomsuccesso.

Agosto 14 — Brasil x São Christovão, Fluminense x Olaria, Botafogo x America.

Agosto 28 — Vasco x Bomsuccesso, Flamengo x Brasil, Botafogo x S. Christovão.

Setembro 11 — Bomsuccesso x Olaria, Fluminense x Vasco, America x Flamengo.

Setembro 18 — S. Christovão x Olaria, Brasil x America, Fluminense x Botafogo.

Setembro 25 — Bomsuccesso x Flamengo, Botafogo x Brasil, Vasco x S. Christovão.

Outubro 2 — America x Olaria, Vasco x Flamengo, Fluminense x Bomsuccesso.

Outubro 9 — America x São Christovão, Botafogo x Olaria, Brasil x Fluminense.

Outubro 16 — Flamengo x Botafogo, Vasco x America, Brasil x Bomsuccesso.

Outubro 23 — Fluminense x Flamengo, Vasco x Botafogo, Brasil x Olaria.

Outubro 30 — Vasco x Olaria, America x Fluminense, Bomsuccesso x S. Christovão.

Novembro 6 — S. Christovão x Flamengo, Botafogo x Bomsuccesso.

UM CONCURSO DE PROPOSTAS NO AMERICA F. C.

A directoria do America F. C., está dirigindo ás torcedoras do club, a seguinte circular: As gentis adeptas do America F. Club.

No inicio do corrente anno foi organizado entre os socios do Club um concurso de propostas que logrou um grande successo, tendo sido classificado, em 1º logar, o sr. Franklin Lopes dos Santos e, em 2º logar, o dr. Antonio Gomes Avellar, aos quaes foram conferidas artisticas medalhas de ouro e prata, respectivamente.

Por um numeroso grupo de gentis "americanas" foi suggerida a idéa de se realizar um concurso identico entre as ardorosas "torcedoras" do pavilhão rubro, e o Conselho Administrativo do America F. C., acolhendo e applaudindo gostosamente a idéa, resolveu iniciar hoje o referido concurso, encerrando-se no dia 11 de setembro.

Foram para elle estabelecidas as seguintes condições:

a) — Do concurso poderão participar todas as "americanas", façam ou não parte da familia de qualquer socios do Club;

b) — as propostas, além da assignatura da proponente, deverão conter a assignatura de um socio do Club, afim de ser satisfeita a exigencia dos Estatutos;

c) — poderão ser propostas para socios do Club, de accordo com os Estatutos, pessoas do sexo feminino que não possuam na familia individuo varão em condições de fazer parte do quadro social;

d) — todas as quintas-feiras será publicada em jornaes matutinos e vespertinos a apuração das propostas recebidas e acceitas até o domingo anterior;

e) — os novos socios, cujas propostas participarem do presente concurso, ficarão do Conselho Administrativo ás concorrentes, isentos do pagamento da joia de admissão;

f) — a apuração final do concurso será feita no dia 15 de setembro, ás 8 horas da noite, em reunião publica que se realizará no salão nobre do Club.

O concurso, para a sua perfeita regularidade, será fiscalizado por uma commissão composta dos tres directores seguintes: Franklin Lopes dos Santos, Gabriel do Nascimento e Octavio de Amorim Carrão.

As concorrentes, que na apuração final forem classificadas nos tres primeiros logares, o America F. C., offerecerá tres custosas e artisticas prendas, recebendo além disso, a primeira classificada, o titulo de "Rainha dos Americanos".

A entrega solenne dessas prendas, se fará por occasião do grande baile commemorativo do anniversario do Club, a 19 de Setembro, sendo antes expostas na vitrine de um estabelecimento commercial do centro da cidade.

Para maior facilidade na recepção e preenchimento das indispensaveis formalidades as propostas que participarem do concurso poderão ser entregues ao director de syndicancia, sr. Franklin Lopes dos Santos, á rua Gonçalves Dias n. 59 (Drogaria Gesteira), que tambem poderá fornecer ás concorrentes as necessarias propostas em branco.

O Conselho Administrativo, por qualquer de seus membros, fornecerá prazeirosamente ás concorrentes que o solicitarem, quaesquer esclarecimentos.

Octavio de Amorim Carrão. — Secretario geral.

O MATCH SIEMENS x BANCO GERMANICO

Realizou-se sabbado, conforme era esperado, no campo do C. R. Flamengo o match revanche da Cia. Siemens Schukert F. C. x Banco Germanico F. C., cabendo a victoria ao Banco Germanico pelo score de 8x0.

O Banco Germanico fez apresentar-se com os seguintes players:

José, Simões, Lopes, Carvalho, Angelo, Antunes, Castex, Julio, Azevedo, Deccaché e Lacerda, (cap.)

Os autores do goals foram: Lacerda 1, Julio 2, Lopes 2, Deccaché 2 e Azevedo 1.

TRENO DO TERCEIRO TEAM DO BOTAFOGO

O departamento technico do Botafogo pede o comparecimento dos amadores abaixo escalados, para o treno de hoje; quarta-feira, dia 27, ás 4 horas, no campo do club, com a equipe do Standard Oil F. Club:

Luiz, Donga, Mendes, Aguinaldo, Franklin, Penna, Aragão, Aroldo, Paulino, Armando, Almir, M. Affonso, Pessoa, Darcy, Ito, Achê II Naudo, e demais candidatos ao torneio dos terceiros quadros.

METROPOLITANO A. C.

O presidente convida os demais directores a se reunirem em sessão, hoje, 27 do corrente, ás 8,30 horas, na séde provisoria, á rua José Verissimo, 20.

O AMERICA TRENA HOJE

O director de football communica aos amadores que hoje haverá treno do 2º team e amanhã do 1º, ambos com o São Christovão A. Club.

O do 2º team será realizado no campo da rua Campos Salles e o do 1º no da rua Figueira de Mello.

FOOTBALL EM MINAS

Correspondencia para o "Correio da Manhã"

Marianna, (Minas), 25 — Realizou-se hontem, nesta cidade, conforme era esperado, o encontro entre os primeiros e segundos quadros do Mariannense F. C., desta cidade e do S. S. 1º de Maio, da cidade de Ponte Nova, tendo sido empatada a preliminar pelo score de 2x2 e saindo o Mariannense vencedor do encontro principal, com o resultado de 5 x 3.

Devido aos incidentes havidos durante o jogo, o Mariannense não irá a Ponte Nova no dia 31 do corrente, conforme tinha deliberado, onde jogaria a revanche com o seu adversario de hontem.

E' desejo do presidente do Mariannense F. C. realizar ainda este anno, alguns encontros com o valoroso Pontenovense F. C., da mesma cidade de Ponte Nova, com o qual já disputou dois jogos que terminaram na maior cordealidade.

POLO

GAVEA GOLF x COUNTRY CLUB

Acaba de ser marcado definitivamente para domingo, 31 do corrente, ás 2 1|2 horas, o encontro entre o team de Polo Argentino, Los Indios e o do Gavea Golf & Country Club.

Os cavallos de polo dos argentinos são os mais lindos até agora vistos nesta capital, havendo entre elles os melhores e mais bem trenados cavallos de polo da Argentina. Devido a este ser o primeiro match de polo internacional a ser jogado no Brasil, a Argentina, um dos paizes onde mais se tem desenvolvido o jogo de polo, desperta nesta capital grande enthusiasmo o encontro do domingo proximo.

Como de costume, haverá serviço especial de auto-omnibus para o club no dia desse match.

Chegou ante-hontem a esta capital, vindo de Buenos Aires, o sr. Mendes Gonçalves, capitão do team argentino, em tempo de assistir o jogo de polo entre o Gavea Golf & Country Club e o team do 1º regimento de cavallaria do Exercito.

O sr. Mendes Gonçalves examinou hontem os cavallos argentinos, que chegaram na semana passada, e os prenunciou em condições de jogar no domingo proximo.

Os bilhetes de entrada para o match de domingo, que será jogado no campo do Gavea Golf & Country Club, estarão á venda desde amanhã nos principaes hoteis, clubs e na secretaria do Gavea Golf & Country Club.

Os players do Los Indios partiram sabbado ultimo de Buenos Aires para o Rio de Janeiro.

BOX

OS COMBATES DE 6 DE AGOSTO

Já bem proximo se encontra o dia 6 de agosto, em que o emprezario paulista sr. Odilon Penteado, fará realizar nesta capital um excellente programma, com a participação de optimos pugilistas, e mais ainda, com a disputa de titulos.

Assim, teremos a 6 de agosto, o encontro entre Tavares Crespo, campeão de Portugal dos leves e meio-medios e Annibal Fernandes, seu challenger official que ha pouco derrotou o nosso campeão Italo Ugo.

Outro titulo a ser disputado nessa competição, será o de campeão absoluto da marinha de guerra, entre Tobias Bianna e João Netto.

As preliminares, serão disputadas por Vicente Marques, o "cimento armado" x Manoel Pires, o "Piranha" e Onadyr Sampaio x Adão Santos, a "Hyena das coxilhas".

O match Crespo x Annibal, está determinado em 10 assaltos de 3 minutos com luvas de 4 onças e bandagens duras, reforçadas com fitas isolantes.

TRES COMBATES REVANCHE E UMA EXHIBIÇÃO DE SANTA

O espectaculo de 13 de agosto

A partir de 13 de agosto proximo, o pugilismo carioca passa a contar com mais um emprezario, que promette proporcionar aos já numerosos amantes da arte do tablado, alguns espectaculos deveras interessantes.

Trata-se de João Alves, o conhecido peso-medio brasileiro, que vem actuando com successo, como profissional e que organiza, em 18 de agosto proximo, o seu primeiro espectaculo pugilistico, para o qual já obteve a approvação de um bom programma.

Iniciando a reunião, Theophilo de Sá, o excellente boxeador patricio que levantou o titulo de campeão amador dos meio-pesados, estreará como profissional, enfrentando Di Lorenzo, argentino.

O segundo combate do programma será a revanche entre Brunno Spalla e Leoncio Sant'Anna, dois boxeadores a quem o nosso publico já tem applaudido.

Em seguida será realizada uma nova revanche, sendo contendores Kid Simmons e Alipio Santos, dois dos mais perigosos candidatos ao titulo dos leves.

José Santa fará uma luta revanche com Erwin Klausner, o forte esthoniano a quem já derrotou.

O ultimo combate da noite será disputado entre Silvano Costa, o resistente boxeador lusitano, sparring de Annibal Fernandes e João Alves, o organizador do espectaculo.

Tendo vencido, no primeiro combate que realizaram, por pontos, Silvano concordou em realizar o combate revanche como prova principal do espectaculo promovido pelo seu adversario, de quem é, até esta data, o unico vencedor.

Athletismo

ELIMINATORIAS PARA A COMPETIÇÃO ATHLETICA NACIONAL

O Departamento Technico da Amea remetteu a todos os clubs filiados a seguinte circular:

"Tem por fim o presente, remetter-vos incluso dois boletins para a terceira parte da Competição Athletica Nacional, que a Confederação Brasileira de Desportos está realizando e cujo programma é o seguinte:

26 de junho — Arremesso do peso e salto em altura com impulso.

14 de julho — Arremesso do disco e salto em distancia com impulso.

7 de agosto — Arremesso do dardo e salto com vara.

Assim cumpre-me solicitar desse club filiado, fazer realizar no proximo dia 31 do corrente, domingo, as competições constantes da terceira parte do referido programma (arremesso do dardo e salto com vara) e enviar á secretaria da Amea, até 24 horas após a sua realização, o resultado dos tres athletas que obtiveram melhores collocações, preenchendo os boletins que a este acompanham, para que esta Associação, em reunião com a commissão de athletismo, possa escolher os doze melhores athletas, em cada prova, que concorrerão á competição final no dia 7 de agosto, domingo, ás 10 horas da manhã, no Fluminense.

Dessa competição final serão classificados os cinco melhores athletas, em cada prova, cuja relação será enviada á Confederação Brasileira de Desportos.

Sem mais, contando com a boa vontade desse club e certo de que dispensará ao presente todas as attenções attinentes a este certamen, sirvo-me do ensejo para reiterar-vos os protestos de minha alta consideração."

TENNIS

OS JOGOS DE DOMINGO

Flamengo x Andarahy — Primeiros e segundos quadros, ás 9 horas da manhã. Court do Flamengo, á rua Paysandu', os primeiros quadros; courts do Andarahy, á rua Prefeito Serzedello, os segundos quadros.

Vasco x Botafogo — Primeiros e segundos quadros, ás 9 horas da manhã. Courts do Vasco da Gama, á rua Abilio, em São Januario, os primeiros quadros; courts do Botafogo, á rua General Severiano, os segundos quadros.

Tijuca x Fluminense — Primeiros e segundos quadros, ás 9 horas da manhã. Courts do Tijuca, á rua Conde de Bomfim os primeiros quadros; courts do Fluminense, á rua Alvaro Chaves, os segundos quadros.

Volley-ball

INFORMAÇÕES SOBRE A TEMPORADA DE VOLLEYBALL

Estando designadas os dias 30 de agosto p. f. e 9 de setembro para inicio dos campeonatos de volleyball, da 1ª e 2ª divisão, a Amea chama a attenção dos clubs filiados para as seguintes disposições a respeito, do Codigo Sportivo em vigor:

Capitulo III, artigo 9º — Para ser admittido a participar de um campeonato, torneio, o club filiado terá que se inscrever, pelo menos, trinta dias antes de seu inicio.

Paragrapho 1º — Para inscrever-se, o club enviará á Amea um requerimento, em que solicitará a sua inclusão entre os disputantes dos campeonatos e torneios.

Paragrapho 2º — Com o requerimento, de que trata o paragrapho anterior, o club remetterá tantas taxas de 50$000, quantos os ramos de sports, cujos campeonatos deseja disputar.

Paragrapho 3º — O pagamento da taxa, de que trata o paragrapho anterior, dá ao club, o direito de inscrever seus amadores até o numero de duzentos, que poderão ser utilizados nos campeonatos, ou torneios, de qualquer ramo de sport, salvo disposição expressa contida neste codigo.

Paragrapho 4º — Se o numero de amadores ultrapassar a cifra de duzentos, o club pagará para cada amador, que inscrever além desse numero, a taxa de 1$000, e, aos amadores assim inscriptos, será commum os mesmos direitos, de que se fala no paragrapho anterior.

Capitulo XXII, artigo 145 — Na formação e organização do quadro de representantes, observar-se-á o seguinte processo:

I — Até 30 dias antes de iniciar-se a temporada, cada club enviará á Amea, uma lista de quatro nomes de socios seus, que possuam as condições technicas e moraes, que os habilitem a exercer as funcções de representante; essa lista conterá a indicação da residencia, local de trabalho e telephones.

II — Nessa lista, cada nome recebe um numero de ordem, e os dois ultimos são meros supplentes, que completarão o quadro se desfalcado.

Capitulo XVII, artigo 104 — Na formação e organização do quadro de juizes, observar-se-á o seguinte processo:

I — Até 30 dias antes de iniciar-se o campeonato, cada club enviará á Amea, uma lista de 6 nomes de socios, satisfazendo as condições technicas e moraes, que os habilitem a servir como juiz.

II — Dessa lista, os tres primeiros serão considerados de primeira categoria e servirão para arbitrar competições de primeiros quadros e os tres ultimos de segunda categoria, e servirão para arbitrar as de segundos quadros.

[Ba]sketball

OS JOGOS ADIADOS E SUSPENSOS

A Amea leva ao conhecimento dos interessados que, de accordo com o que dispõe o art. 13, do Codigo Sportivo, resolveu marcar para serem realizados nas datas abaixo mencionadas, obedecendo a escalação junta de arbitros, fiscaes e representantes, os encontros de basketball do campeonato da 1ª divisão, que deixaram de ser realizados nos dias designados na tabella, e outros suspensos depois de iniciados, devido ao máo tempo:

Para o dia 5 de agosto, sexta-feira, adiado de 31 de maio:

Villa Isabel x Flamengo — A's 9 horas da noite — 14 minutos do primeiro meio-tempo e o segundo completo, dos primeiros quadros, por ter sido suspensa essa competição no dia 31 de maio, após seis minutos de inicio da partida dos primeiros quadros, prevalecendo, para a continuação do jogo o score obtido até o momento da suspensão, 6x6, empate. Campo do Villa Isabel, á rua General Silva Telles; arbitro, Elias José Gaze, do Bangu'; fiscal, Alvaro Pereira, do Bangu'; representante, dr. Julião Vieira, do S. Christovão.

Para o dia 5 de agosto, sexta-feira adiado, de 12 de julho:

Brasil x Vasco — Segundos quadros, ás 9 horas e primeiros ás 9.30 horas. Suspenso, devido ao máo tempo, findo o primeiro meio-tempo da partida dos segundos quadros, prevalecendo para continuação do encontro o score obtido até o momento da suspensão, 12x6, a favor do Brasil, faltando realizar o segundo meio-tempo e a partida dos primeiros quadros. Campo do Brasil, á Praia das Saudades; arbitro dos primeiros quadros e fiscal dos segundos: Moacyr Caramuru' Waldeck, do Botafogo; arbitro dos segundos quadros e fiscal dos primeiros: José Felix da Cunha Menezes, do Botafogo; representante, José Antonio de Souza, do Bangu'.

Para o dia 5 de agosto, sexta-feira, adiado de 12 de julho:

America x Fluminense — Segundos quadros, ás 8.45 e primeiros ás 9.40 horas. Campo do America, á rua Dr. Campos Salles; arbitro dos primeiros e fiscal dos segundos quadros, Waldyr Franco, do Bangu'; arbitro dos segundos e fiscal do primeiros quadros, Americo Pereira, do Bangu'; representante, tenente Orlando Eduardo da Silva, do C. R. Vasco da Gama.

Para o dia 9 de agosto, terça-feira, adiados de 28 de junho e 8 de julho:

Brasil x Flamengo — Segundos quadros, ás 8.45 e primeiros quadros ás 9.40 horas. Campo do Brasil, á Praia das Saudades; arbitros dos primeiros e fiscal dos segundos quadros, Loriswalde Telles de Moura, do Vasco da Gama; arbitro dos segundos e fiscal dos primeiros quadros, Salvador Calvente, do Vasco da Gama; representante, dr. Hilmar Tavares da Silva, do Fluminense.

Botafogo x Fluminense — Segundos quadros ás 8.45 e primeiros quadros ás 9.40 horas. Campo do Botafogo, á rua General Severiano; arbitro dos primeiros e fiscal dos segundos quadros, Benito Derizans, do Vasco da Gama; arbitro dos segundos e fiscal dos primeiros quadros, Antonio Ramos, do Vasco da Gama; representante, Fabio Horta de Araujo, do America.

Para o dia 16 de agosto, terça-feira, adiado de 12 de julho:

Botafogo x Flamengo — Segundos quadros, ás 8.45 e primeiros quadros ás 9.40 horas. Suspenso devido ao máo tempo, aos 5 minutos do primeiro meio-tempo e o segundo meio-tempo completo da partida dos segundos quadros e mais ainda a partida dos primeiros quadros, prevalecendo para a continuação do jogo o score obtido até o momento da suspensão, 2x0, a favor do Botafogo. Campo do Botafogo, á rua General Severiano; arbitro dos primeiros e fiscal dos segundos quadros, Marino Araripe de Faria, do Brasil; arbitro dos segundos e fiscal dos primeiros quadros, Haroldo Cordeiro Oest, do Brasil; representante, Udo Rensold, do Fluminense.

Observação — No caso de máo tempo não permittir a realização dos jogos acima, nas datas marcadas o departamento technico communica que serão elles effectuados nos dias 12, 13, 15, 17 e 18 de agosto vindouro, de accordo com o art. 13, do Codigo Sportivo.

NATAÇÃO

PROVA EXPERIMENTAL EXTRA DE NATAÇÃO

A Federação de Remo fará realizar domingo, 31 do corrente, na enseada de Botafogo, ás 9 horas, uma unica prova experimental extra de natação, para os amadores que ainda não tenham satisfeito as exigencias do Codigo de Natação, afim de poderem tomar parte nas proximas regatas de 14 de agosto, promovidas pela Federação.

As inscripções serão recebidas na secretaria desta Federação, á rua 7 de Setembro, 73, 2º andar, até o dia 29 do corrente, ás 4 1|2 horas.

Auxiliarão o director de natação, na referida prova, os srs.: commandante Irineu Ramos Gomes, dr. Heitor Borgerth Teixeira e Benedicto Sarmento.

REMO

A BIBLIOTHECA DO CLUB DE NATAÇÃO E REGATAS

O bibliothecario avisa já se acharem registradas e á disposição dos associados, as seguintes offertas:

Offerecido pelo sr. Fernando Lacerda "Terra de sol" (Natureza e costumes do norte), por Gustavo Barroso (João do Norte). Segunda edição. Benjamin de Aguila. Edt. Rio de Janeiro.

Pelo sr. Roberto José da Silva "Cara alegre" (Paginas humoristicas), de Garcia Redondo (Da Academia Brasileira). 1912. Liv. Chardron. Porto.

Pela secretaria "O mar" (Conferencia litteraria feita no Club de Natação e Regatas), de Coelho Netto. 1918. Typ. Villas Boas. Rio de Janeiro.

Pela redacção "L'Agent de Liaison" (Bulletin Mensuel de L'A. F. C. G. G.), 7º année, n. 71. Mars. 1927. Rio de Janeiro.

Por varios socios: "Poesias" (Panoplias, Via Lactea, Sarças de Fogo, Alma Inquieta, As viagens, O Caçador de Esmeraldas), por Olavo Bilac. 1902. Edição definitiva. H. Garnier. Rio de Janeiro.

— Le Monde Médical, 36 année, n. 683. Paris.

— Semana Paramount, anno II, n. 19. Rio de Janeiro.

YACHTING

AUDAX CLUB

De conformidade com os Estatutos realiza-se em 29 do corrente, ás 8 horas, a assembléa geral extraordinaria deste centro de Yachting, para tratar de eleição de cargos vagos e interesses sociaes.

A PROXIMA REGATA

O director technico, convida os socios escalados para a regata do Club de Regatas Piraquê, o comparecimento ás 2 horas, na piscina da praia Vermelha, no proximo domingo dia 31 do corrente, os srs: Aguibaldo da Silva, Manoel Macieira, Armando Ribeiro Motta, Octacilio de Souza, Manoel Ribeiro, Raul Gomes Nogueira, Antonio Cravo, Wilson Borges Pereira, Alfredo Machado, José Lopes Soares, Walter Hoffmann, Fernando Araujo Silva, Humberto Sá, Armando Ferreira, Antonio Souza Braga e Jorge Carlos Winthuran. Estão incursos nos Estatutos, atrazo de mensalidades, os srs. Luiz Mastrapasgua, Rufino Ferreira, Antonio José Pereira, Francisco Alberto Pereira, Zulmiro Mello, Annibal Alves Pinto, José Dias da Silva, José Antonio da Silva, Mario Miranda Cunha, Max Eudenich, Alexandre Pinto, Arthur Lage, e foram eliminados: Moacyr Couto Braga, Luiz Felippe Almendra, Adelino Barrozo, Manoel Seixas, Sebastião Esteves Pinheiro e José Antonio Costa.

Foram acceitos para socios os srs. Lino Machado, dr. José Moreira Silva Santos e Renato Barbedo Possolo.

O NOVO "CUTTER" PARA O AUDAX CLUB

Construido pelo sr. Raymundo Cruz, será baptisado no proximo domingo dia 31 do corrente, o cutter "Maycaré", de 5 metros de comprimento, com motor "Elto".

O Audax Club, concorrerá na proxima regata com os yoles a 2 e 4 remos, canoa a 2 e 4 remos, em duas classes, e o pareo de motores em pôpa, com os srs: Gumercindo Coimbra Lopes e Clovis de Oliveira.

Excursionismo

OS TRABALHOS DA COMMISSÃO DE ESTATUTOS E DA DIRECTORIA PROVISORIA DO C. E. MEYER

A organização, pela mocidade enthusiasta do Meyer, deste novo centro de cultura social e physica é mais uma prova do quanto está evoluindo o sport.

Graças ao enthusiasmo reinante no novo centro em organização, já tem sido realizado em sua séde provisoria, diversas reuniões bastante concorridas, estando já eleita a nova directoria que se compõe dos socios fundadores dr. Armando da Rocha Vianna, presidente; Eutichio Barbosa, secretario; e João Siqueira Campos, thesoureiro. A commissão de Estatutos está assim organizada: Presidente, S. Peixoto do Valle; relator, M. Rodrigues e vogaes, Eutichio Barbosa, João Siqueira Campos e Felicio Franco.

CYCLISMO

EM BICYCLETA DO RIO A BUENOS AIRES

Nos primeiros dias do proximo mez o joven patricio C. de Vasconcellos, que conta apenas 15 annos, levará a effeito em bicyclete um raid do Rio de Janeiro á capital Argentina.

O destemido sportman pretende bater o "record" de tempo, fazendo em oito dias o percurso da nossa capital á São Paulo, seguindo depois para a Republica visinha.

O menino Vasconcellos, caso o tempo lhe permitta, procurará estabelecer tambem o "record" da distancia na America do Sul.

O valoroso "raidmen" será portador de varios mensagens.

Para maior garantia de sua tentativa o joven sportman utilizará no "raid" uma machina de trez velocidades, a qual será adquirida por um grupo de amigos.

TURF

A CORRIDA DE DOMINGO, NO OCKEY-CLUB

As inscripções de hontem

Com as inscripções complementares de hontem ficou assim organizado o programma da corrida do proximo domingo, no hippodromo da Gavea:

1ª carreira — Premio Conde de Herzberg — 1.300 metros — 8:000$000 — Sonsa 52 kilos, Dunga 54, Sansovino 54, Santarem 54 e Sem Rival 52.

2ª carreira — Premio Paraguay — 1.000 metros — 4:000$ — Mangaratiba 55 kilos, Calliope 51, Tiny 53, Last 53, Monotombo 53, Intrusa 51, Bahiana 53 e Nenuza 51.

3ª carreira — Premio Perú — 1.200 metros — 4:000$000 — Lombardo 55 kilos, Bastilha 52, Sansovino 54, Retino 54, Santillana 52, Ibo 54, Apipucos 54, Semendria 52 e Sem Egual 54.

4ª carreira — Classico America do Sul — 3.800 metros — 20:000$000 — Tupan 55 kilos, Spahis 55 e Tomy 55.

5ª carreira — Premio Bolivia — 1.500 metros — 4:000$000 — Solino 55 kilos, Decisiva 53, Caravana 53, Harmonic 55, Marinheiro 55, Logico 55, Lady Mildmay 53, Panurgo 55, Malicioso 55 e Dorobantz 55.

6ª carreira — Premio Chile — 1.600 metros — 4:000$000 — Verona 56 kilos, Emboaba 56, Ouvidor 53, Riachuelo 51, Andromeda 50, Obelisco 53 e S. Gonçalo 54.

7ª carreira — Premio Uruguay — 1.600 metros — 4:000$ — Confiance 53 kilos, Gloria 47, Kicanja 50, Esplendor 54, Argos 50, Krug 53, Paco 55, Orraca 54 e Sultana 47.

8ª carreira — Premio Argentina — 1.500 metros — 5:000$ — Ivanhoé 54 kilos, Estylo 56, Culinan 50, Maranguapo 55, Bataclan 51, Rival 51 e Rolante 55 kilos.

9ª carreira — Premio Brasil — 2.200 metros — 5:000$000 — Pichiman 56 kilos, Barba Azul 54, Menino 52, Cadum 50 e Monroe 50.

VARIAS NOTICIAS

O cavallo Sparus, a cuja acquisição para o Haras Chacabuco alludimos hontem, foi comprado pela somma de oito mil libras, equivalentes a 360:000$, mais ou menos. O filho de Gainsborough, que na sua passagem pelas pistas levantou em premios, uma somma approximada áquella por que foi agora adquirido, já se encontra na Republica Argentina, tendo viajado no "Alcantara". O seu proprietario, quando Sparus contava tres annos, rejeitou por elle uma offerta de cem mil libras, feita pelo Aga Khan. Com o novo reproductor do Haras Chacabuco chegou tambem á Argentina a potranca de dois annos Tinnel, por Tomar e Luscigon.

—:— O classico America do Sul, em 3.800 metros, actualmente a carreira mais severa do turf brasileiro e que domingo vindouro será disputada por Spahis, Tomy e Tupan, foi realizado pela primeira vez em 1909, na distancia de 1.700 metros, tendo ganho o cavallo Adonis, montado por A. Villalba. Esse classico, o anno passado, teve um desfecho sensacional, pois delle resultou a unica derrota imposta a Printer na passagem desse crack pelas nossas pistas. O ganhador foi Redoutable, montado por J. Salfate, tendo sido os 3.800 metros cobertos em 242 3|5 segundos. O ganhador carregou 60 kilos e o filho de Lorenzo mais um kilo.

—:— Fanny Heldy, soprano do quadro francez da proxima temporada lyrica do Municipal e que nos visitará pela primeira vez, falando por occasião de sua recente chegada a Buenos Aires affirmou ter duas paixões: o theatro e os cavallos.

— E o amor? indagou o jornalista.

— Isso não é tão sério, replicou ella.

— O theatro?

— Isso é muito sério.

— E os cavallos?

— Isso é demasiado sério.

Fanny Heldy confessou então as suas inclinações pelo turf: Adeantou que em Londres pilotou uma vez um cavallo de corridas e que em seguida pretendeu obter em Paris matricula de jockey.

— Mas as autoridades superiores da *Société d'Encouragement* não m'a concederam. Nenhuma mulher póde ser jockey. E se excepcionalmente me houvessem concedido matricula, não tardaria em se verificar o phenomeno de que todas mulheres francezas desejam ser jockeys...

E logo Fanny Heldy indagou aonde ficava o Hippodromo Argentino. A formosa soprano, quando chegar ao Rio de Janeiro, vae, pois, ter occasião de encontrar um dos mais lindos campos de corridas do mundo.

—:— Victima ha pouco tempo de um forte ataque de grippe, o jockey Daniel Lopez, embora restabelecido ainda não póde reapparecer. Segundo as informações que temos, esse profissional, que soffreu muito as consequencias da enfermidade, só voltará a exercer sua profissão no proximo mez de setembro, pois o seu estado ainda exige repouso.

—:— Do serviço telegraphico da Associated Press:

Goodwood, (Inglaterra) 26 — Disputou-se hoje aqui a corrida annual de Goodwood, levantando a Taça Steward o animal Priory Park, de propriedade do sr. J. B. Noel. Em segundo logar chegou Wueen's Bower, do sr. J. Brown, e em terceiro Fohanaun, do sr. S. O. L. Joel. Correram vinte e quatro animaes e o premio era de mil libras esterlinas, com premios extras. A distancia foi de seis furlongs (1.206 metros).

Secção automobilistica

A BANDEIRA BELLO HORIZONTE-S. PAULO-RIO-BELLO HORIZONTE

A caravana automobilistica a caminho de Ribeirão Preto

Proseguindo em sua marcha de resistencia, a bandeira, automobilistica que, sob o patrocinio do club dos Bandeirantes, deixou Bello Horizonte para realizar o raid a São Paulo-Rio-Bello Horizonte chegou a cidade de Passos e a essa hora, está a caminho de Ribeirão Preto, já no territorio paulista.

Victoriando assim, os raidmen vão cobrindo o longo percurso que traçaram e que vêm vencendo ante as difficuldades de algumas más estradas e o trabalho a que se dão, no estudo que fazem auxiliados pelo material photographico e cinematographico que trazem.

A' séde do Club dos Bandeirantes, muitos têm sido os pedidos chegados de informação com segurança, o club vae se correspondendo com a caravana continuadamente.

Uma exposição de aviação em 1928 na Allemanha

Organizada pela Associação Allemã dos Constructores de Aeroplanos, celebrar-se-á em Berlim, no mez de março de 1928, uma exposição internacional de aviação, em que estarão profusamente representadas as industrias de navegação aerea dos principaes paizes constructores.

O comité organizador do certamen ficou constituido sob a presidencia do dr. Koch, ministro de Communicações do Reich.

Coincidindo com a exposição, realizar-se-á um congresso internacional de caracter technico, especialmente consagrado ao estudo dos problemas concernentes á segurança do trafego aereo, taes com a edição de mappas para uso dos pilotos aviadores, o aperfeiçoamento dos serviços meteorologicos, as applicações da radiotelegraphia e radiotelephonia na aviação em geral e em especial na orientação dos vôos nocturnos e em tempo de nevoeiro.

A exposição realizar-se-á nos grandes pavilhões de Kaiserdamm, onde tem logar, todos os annos, no outono, o Salão do Automovel.

Uma estrada de rodagem de iniciativa particular

Fortaleza, 26 (A. B.) — Acha-se em via de conclusão a estrada de rodagem que ligará directamente a cidade de Morada Nova a esta capital, levada a effeito pela iniciativa particular sem nenhum auxilio dos poderes publicos do Estado.

O traçado dessa nova via de communicação é obra exclusiva dos proprietarios das terras atravessadas pela estrada, e por elle fica reduzida a antiga distancia de 45 para 32 kilometros.

Inspectoria de Vehiculos

EXAME DE MOTORISTA

Chamada para hoje, ás 8 1|2 horas — Gregorio Martins Mororó, Luiz Bertolano, João Francisco Varanda, Antonio Oliveira, Manoel Corrêa Pinto Salles, José Alves de Araujo, Antonio de Abreu, Antonio Rodrigues, Manoel Loth Pinto Cordeiro, Thomaz Eugenio Leal.

Turma supplementar — Antenor Ferreira da Cunha, Antonio Lopes Gomes, Constancio Renaux, Murinho Magalhães e Jayme Allan.

Chamada para hoje, ás 12 1|2 horas — Joaquim Vicente, Antonio Brasiliano dos Santos, Arlindo Lewis Pereira, Adriano Sampaio, Joaquim Martins de Bastos, Fernando de Souza Vaz, Ovidio de Oliveira Rosa, Jorge Ivan Lage, Candido Andrade e Romeu Paschoaline.

Turma supplementar — Serafim José Alves, Americo da Cunha Bastos, Bernabé Baptista, Ovidio Moreira Junior, Fabio Antão de Medeiros Muniz, Januario Moreira Leite, Manoel Rodrigues David.

O raid que está sendo realizado por dois automobilistas — mineiros —

Bello Horizonte, 26 (A. B.) — Informações de Ribeirão Preto, aqui recebidas hontem ás 10 horas da noite, diziam que os automobilistas Salvo Romeu e Silveira, que fazem o percurso Bello Horizonte-São Paulo-Rio-Bello Horizonte, no automovel "Curvello", chegaram hontem ás 12 e meia a Ribeirão Preto e pretendiam alcançar hontem mesmo a capital paulista, afim de seguir hoje para o Rio.

O "Curvello" alcançou os automobilistas do Club dos Bandeirantes no mesmo dia da sua partida de Bello Horizonte, passando á frente, apezar dos bandeirantes terem saido com tres dias de antecedencia. O "Curvello" encontrou falta de gazolina nas localidades, do oeste comtudo viajou 52 horas quasi sem repouso.

CENTRAL DO BRASIL

A estação D. Pedro II forneceu hontem, por conta dos diversos ministerios e outras repartições publicas, 47 passagens, na importancia total de 1:097$200.

— A renda bruta de estrada, durante a ultima semana attingiu á importancia de 2.887:349$681.

— Não se achando o trabalhador de 2ª classe, Joaquim Pires Franco, em condições de exercer aquellas funcções, na estação de São Francisco Xavier, devido seu estado de saude, foi o mesmo removido para guarda cancella de 1ª classe.

— Por acto de hontem, foram designados para guarda chaves de 3ª classe, os trabalhadores Victorino Barbora da Silva e Alberto Rodrigues Rio, respectivamente, das estações de Muriquy e Luiz Carlos.

— Volumes que estão na estação Maritima, incursos no artigo 91, do Regulamento de transportes: impressos destinados a Curvello, da firma Ambrosio Leureiro; tecidos de algodão, destinados a Palmyra, pertencentes á M. Beiruth & Comp.: Manequins, destinados á Maritima, pertencentes a A. Guimarães; bijouteria, destinados a Norte, pertencente a M. Gonçalves; ferragens destinado a Caçapava, pertencente a N. Villela; artigos de papelaria, destinados a Diamantina, pertencente a L. Macedo; productos pharmaceuticos, destinados a Norte, pertencente a D. Veiga; roupas, destinadas a Norte, pertencente a J. B. Macedo; calçados, destinados a Norte, pertencente a José Ignacio Coelho & Comp.; artigos cirurgicos, destinados a Norte, pertencente a O. Mourão; perfumarias, destinados a Norte, pertencentes a Lima Serejo; artigos de papelaria, destinados a Norte, pertencente a Armando Bussetl.

— Despachos da directoria.

Cia. de Seguros Indemnisadora, Cia. de Seguros Lloyd Atlantico, pedindo restituição de documentos — Restituam-se, mediante recibo; Manoel Joaquim Pereira, pedindo passe escolar — Concedo, com 50 °|° de abatimento; Joaquim Alves Nogueira, pedindo restituição de caução — Restitua-se; Victor da Silva Braga, pedindo certidão — Certifique-se; Izaltina Gomes Bezerra, pedindo pagamento, Ribeiro, Costa & Cia., pedindo prorogação de prazo para entrega de material — Deferido; Machado, Gama & Cia., pedindo pagamento — Idem, nos termos do parecer da contadoria; Whaltney Moreira Guimarães, pedindo baixa de fiança — Aguarde o prazo regulamentar; Augusto Lauriano Barbosa, pedindo readmissão — Não ha vaga; Sotero Ernesto de Souza, Dumouriez de Almeida Lima, idem idem; Olinda Gomes da Rosa, Emilia Fabricio, pedindo restituição de documentos, Empreza Força e Luz de Nova Lima, propondo arrendamento do terreno entre as estações de Honorio Bicalho e Raposos — Indeferido; Sociedade Industrial Hulha Branca, pedindo pagamento por exercicios findos, — Compareça á secretaria. — Compareçam á secretaria os srs. Henrique Ninden e Oscar da Silva Franco.

Funccionarios postaes do Pará, suspensos

Belém, 26 (A. B.) — Segundo informação publicada pela "Folha do Norte", foram suspensos varios funccionarios da Administração dos Correios, accusados como responsaveis pelas irregularidades verificadas na secção de "colis postaux".

SECÇÃO LIVRE

DECLARAÇÕES

BEN.: LOJ.: CAP.: ESTRELLA DO RIO ORIENTE DO PODER CENTRAL

RUA LAVRADIO 97

De ordem do Ir.: Ven.: são convidados todos os IIr.: ado [∴], para á sessão de collegio Eleitoral, á realizar-se em 29 do corrente.

João Pedro Vieira 32.: — Secretario ad hsc. (C 11652)

UNIÃO DOS EMPREGADOS DO COMMERCIO DO RIO DE JANEIRO

ASSEMBLÉA GERAL EXTRAORDINARIA

De ordem do Snr. Presidente da Assembléa Geral Ordinaria, realizada em 19 do corrente, convido os Snrs. Associados a tomarem parte na Assembléa Geral Extraordinaria que será realizada no proximo dia 27, ás 20 horas, em nossa séde social, á Rua Gonçalves Dias n. 3, 2º e 3º andares, para a leitura, discussão e approvação do parecer do Conselho Fiscal, referente ao Balanço Geral da 1ª Thesouraria, relativo ao periodo administrativo de 1926-1927.

Rio de Janeiro, 22 de Julho de 1927. — (a.) **Horacio Picorelli**, Secretario da Assembléa. (5048)

AERO-CLUB BRASILEIRO

RUA CHILE N. 21 — 2º e 3º ANDARES

(2ª convocação)

Eleição para preenchimento de cargos vagos na Directoria

De conformidade com o art. 53 dos estatutos sociaes e de ordem do Snr. Presidente convido os Srs. socios quites a comparecerem a assembléa geral extraordinaria, que terá logar no dia 29 do corrente, ás 21 horas. Sendo esta a segunda e ultima convocação a assembléa se realizará com qualquer numero.

Rio de Janeiro, 25 de Julho de 1927. — **M. Lisbôa**, pelo 1º secretario. (C 11810)

CENTRO MUSICAL DA COLONIA PORTUGUEZA

Rua da Conceição n. 19 — Sob.

De ordem da Directoria convido todos os snrs. socios quites a reunirem-se em Assembléa Geral Ordinaria a realizar-se em 29 do corrente, pelas 20 horas, na séde social.

Ordem dos trabalhos: — Leitura do relatorio, prestação de contas, eleição da futura administração, membros do Conselho Deliberativo e interesses sociaes.

Rio de Janeiro, 25 de Julho de 1927. — **Cesar Corrêa de Sá**, 1º secretario. (6107)

CAIXA GERAL FUNERARIA

AVISO

De ordem do Snr. Presidente convido os snrs. socios quites a se reunirem em Assembléa Geral, no dia 28 do corrente, ás 19 horas, na séde social á rua Carolina Meyer n. 29, para o fim de dar autorização á Administração para a acquisição e venda de terreno aos associados.

Rio — Julho de 1927. — Augusto Lopes Galvão, secretario. (C 10896)

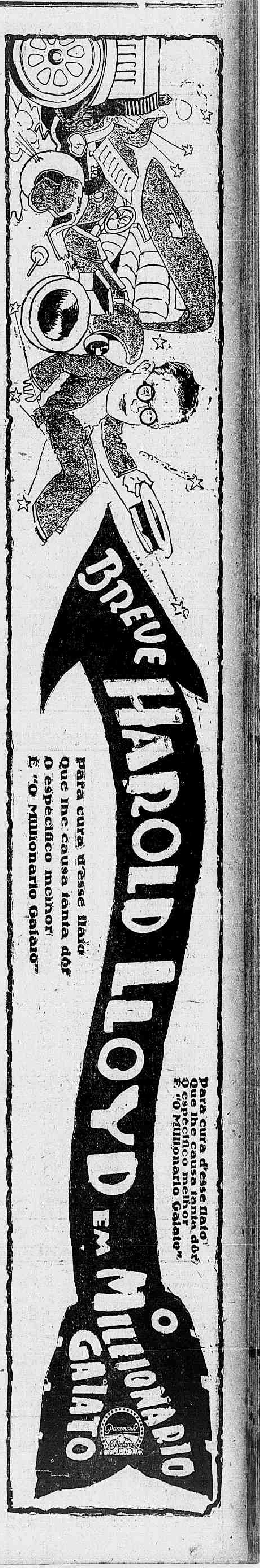

A VIDA COMMERCIAL

CAMBIO

RIO

Hontem, este mercado funccionou em posição de estabilidade, tendo o Banco do Brasil fornecido cambiaes a 5 29|32 d. e os estrangeiros a 5 57|64 dinheiros.

As letras de cobertura foram cotadas a 5 15|16 d.

Sacadores de dollar a 8$480 e de franco a $332, com dinheiro a 8$330 e $327, respectivamente.

TABELLA DOS BANCOS

A 90 d/v

Londres	5 57|64 a 5 29|32 (40$743)-(40$635)	
Paris	$328 a	$332
Canadá	—	8$390
Nova York	8$390 a	8$400
Allemanha	—	2$000
Allemanha	2$024 a	2$028
Portugal	—	$430
Hollanda	—	3$410
Buenos Aires (peso papel)	3$630 a	3$635
Buenos Aires (peso ouro)	—	—
Noruega	2$200 a	2$215
Dinamarca	—	2$280
Montevidéo	8$510 a	8$550
Suecia	—	2$290
Japão (yen)	4$013 a	4$030

A' vista

Londres	5 13|16 a 5 27|32 (41$290)-(41$070)	
Nova York	8$460 a	8$490
Paris	$331 a	$334
Italia	$460 a	$464
Portugal	$424 a	$435
Buenos Aires (peso papel)	3$615 a	3$630
Buenos Aires (peso ouro)	8$220 a	8$250
Hespanha	1$443 a	1$458
Austria	—	1$200
Suissa	1$630 a	1$645
Belgica (ouro)	1$175 a	1$188
Belgica (papel)	$235 a	$237
Montevidéo	8$480 a	8$540
Suecia	2$277 a	2$280
Noruega	2$190 a	2$205
Dinamarca	2$270 a	2$275
Japão (yen)	4$003 a	4$020
Tcheco-Slovaquia	$251 a	$253
Hollanda	3$398 a	3$425
Alemanha	2$011 a	2$022
Canadá	—	8$480
Palestina	—	$332
Syria	—	$332
Rumania	—	$058
Chile	3$050	—
Vales ouro, por 1$	4$620	—
Vales, café	—	$334

MOEDAS

Libras (ouro)	—	13$000
Libras (papel)	—	12$200
Dollars (papel)	—	8$600
Dollars (ouro)	—	8$830
Peso uruguayo	—	8$780
Liras (papel)	—	$476
Pesetas	—	1$463
Peso argentino (papel)	—	3$625
Reichsmark (papel)	—	2$060
Escudos (papel)	—	$445

CABO

Londres	5 51|64 a 5 13|16 (41$402)-(41$290)	
Nova York	8$500 a	8$540
Paris	$334 a	$336
Hespanha	—	1$450
Suissa	1$638 a	1$645
Belgica (papel)	$238 a	$242
Belgica (ouro)	—	1$185
Tcheco-Slovaquia	—	$253

CURSO OFFICIAL DO CAMBIO

	90 d/v	A' vista
S/Londres	5 57|64	5 53|64
" Paris	$331	$332
" Italia	—	$461
" Allemanha	—	2$016
" Portugal (réis insulanos)	—	—
" Portugal	—	$427
" Buenos Aires (peso ouro)	—	8$220
" Buenos Aires (peso papel)	—	3$620
" Nova York	8$385	8$400
" Belgica (ouro)	—	1$181
" Belgica (papel)	—	$236
" Hespanha	—	1$451
" Suissa	—	1$636
" Montevidéo	—	8$522
" Noruega	—	2$196
" Canadá	—	—
" Syria	—	—
" Palestina	—	—
" Suecia	—	2$277
" Dinamarca	—	2$274
" Austria	—	1$200
" Tcheco-Slovaquia	—	$252
" Japão (yen)	—	4$300
" Hollanda	—	3$402
Vales ouro, por 1$	—	4$620

EXTREMAS

Caixa matriz	5 57|64	—
Bancaria	5 7|8 a	5 29|32

MOEDAS

Libras (ouro)	—	13$000
Libras (papel)	—	12$250
Liras (ouro)	—	—
Dollars (ouro)	—	—
Dollars (papel)	—	8$520
Marcos (ouro)	—	—
Escudos (papel)	—	$450
Francos (papel)	—	—
Pesetas (papel)	—	—
Liras (papel)	—	$470
Peso uruguayo (ouro)	—	—
Peso argentino (papel)	—	—
Reichsmark (papel)	—	2$060

MERCADO DE CAMBIO DE SANTOS

SANTOS, 26.

10.30 a.m.:

Mercado — Estavel.
Bancos sacam — 5 29|32.
Bancos compram — 5 121|128.
Letras offerecidas — Não ha.
Dollar — 8$320.

1.30 p.m.:

Mercado — Estavel.
Banco sacam — 5 57|64.
Bancos compram — 5 15|16.
Letras offerecidas — Não ha.
Dollar — 8$330.

CAMBIOS ESTRANGEIROS

LONDRES, 26.

ABERTURA:

	Hoje	Anterior
LONDRES s/N. York, á vista por £	$ 4.85.37	$ 4.85.31
" s/Genova á vista por £..	L. 89.30	L. 89.33
" s/Madrid á vista por £..	P. 28.47	P. 28.45
" s/Paris á vista por £....	F. 124....	F. 124.00
" s/Lisboa á vista por 1$000	d 2 29|64	d 2 15|32
" s/Berlim á vista por £..	M. 20.42	M. 20.42
" s/Amsterdam á vista p. £	Fl. 12.13	Fl. 12.12
" s/Berne á vista por £...	F. 25.20	F. 25.20
" s/Bruxellas, á vista, por F (ouro)	B. 34.93	B. 34.93

LONDRES, 26.

FECHAMENTO:

LONDRES s/N. York, á vista por £	$ 4.85.37	$ 4.85.37
" s/Genova á vista por £..	L. 89.30	L. 89.30
" s/Madrid á vista por £..	P. 28.45	P. 28.45
" s/Paris á vista por £....	F. 124.00	F. 124.00
" s/Lisboa á vista por 1$000	d 2 29|64	d 2 15|32
" s/Berlim á vista por £..	M. 20.42	M. 20.41
" s/Amsterdam á vista p. £	Fl. 12.12	Fl. 12.12
" s/Berne á vista por £....	F. 25.20	F. 25.20
" s/Bruxellas, á vista, por F (ouro)	B. 34.93	B. 34.93
" s/Amsterdam á vista p. £	Fl. 12.12	Fl. 12.12
" s/Stockholmo á vista p. £	Kr. 18.13	Kr. 18.13
" s/Oslo á vista por £	Kr. 18.80	Kr. 18.80
" s/Copenhagen á vista p. £	Kn. 18.16	Kn. 18.16

NOVA YORK, 25.

FECHAMENTO:	Hoje	Anterior
N. YORK s/Londres, tel., por £	$ 4.85.37	$ 4.85.50
" s/Paris, tel., por F.	c 3.91.37	c 3.91.00
" s/Genova, tel., por L.	c 5.43.75	c 5.43.75
" s/Madrid, por P.	c 17.04	c 17.08
" s/Amsterdam, tel., por Fl.	c 40.04	c 40.04
" s/Suissa, tel., por FS.	c 19.26	c 19.26
" s/Bruxellas, tel., F. ouro	c 13.90	c 13.90
" s/Berlim, tel., por M.	c 23.76	c 23.76

NOVA YORK, 26.

ABERTURA:	Hoje	Anterior
N. YORK s/Londres, tel., por £	$ 4.85.37	$ 4.85.50
" s/Paris, tel., por F....	c 3.91.12	c 3.91.25
" s/Genova, te., por L.....	c 5.43.75	c 5.43.50
" s/Madrid, tel., por P.....	c 17.06	c 17.06
" s/Amsterdam, te., por Fl.	c 40.04	c 40.04
" s/Berne, te., por F.......	c 19.26	c 19.26
" s/Bruxellas, tel., F. ouro	c 13.90	c 13.90
" s/Berlim, tel., por M.....	c 23.76	c 23.76

PARIS, 25.

FECHAMENTO:	Hoje	Anterior
Paris s/Londres, á vista, por £.....	F. 124.02	F. 124.01
Paris s/Italia, á vista, por 100 L.....	F. 139	F. 139.12
Paris s/Hespanha, á vista, por 100 P.	F. 435.25	F. 436.00
Paris s/N. York, á vista, por $.	F. 491.50	F. 491.75
Paris s/Berne, á vista, por 100 Fcs.	F. 25.56	F. 25.55

BUENOS AIRES, 26.

ABERTURA:	Hoje	Anterior
BUENOS AIRES s/Londres, taxa telegraphica, por $ ouro, t/venda...	d 47 3|4	d 47 15|16
BUENOS AIRES s/Londres, taxa telegraphica, por $ ouro, t/compra...	d 47 13|16	d 47 13|16
MONTEVIDEO s/Londres, taxa telegraphica, por $ ouro, t/venda...	d 49 1|4	d 49 1|2
MONTEVIDEO s/Londres, taxa telegraphica, por $ ouro, t/compra..	d 49 3|8	d 49 9|16

TELEGRAMMA FINANCIAL

LONDRES, 25.

FECHAMENTO:

Taxas de descontos:	Hoje	Anterior
Do Banco da Inglaterra	4 1/2 %	4 1/2 %
Do Banco de França	5 %	5 %
Do Banco da Italia	7 1/2 %	7 1/2 %
Do Banco de Hespanha	5 %	5 %
Do Banco da Allemanha	5 %	5 %
Em Londres, tres mezes	4 5/16 %	4 5/16 %
Em Nova York, tres mezes, t/venda.	3 5/8 %	3 5/8 %
Em Nova York, tres mezes, t/compra	3 1/2 %	3 1/2 %
Cambios:		
Londres s/Bruxellas á vista por £	F. 34.93	F. 34.93
Genova, s/Londres, á vista por £	L. 89.30	L. 89.25
Madrid, s/Londres, á vista por £	P. Feriado	P. 28.40
Genova, s/Paris, á vista, por 100 Fr.	L. 72.05	L. 71.95
Lisboa, s/Londres, á vista (t/venda), por £	Esc. Nominal	Esc. Nominal
Lisboa, s/Londres, á vista (t/compra), por £	Esc. Nominal	Esc. Nominal

STOCK EXHANGE DE LONDRES

LONDRES, 25.

Fechamento:

TITULOS BRASILEIROS	Hoje	Anterior
FEDERAES:		
Conversão, 1910, 4 %	91 1/2	91 1/2
Funding, 5 %	82 3/4	83
1908, 5 %	59 1/2	59 1/2
Novo Funding, 1914	91 1/2	91 3/4
ESTADUAES:		
Districto Federal, 5 %	70 1/2	76 1/2
Bello Horizonte, 1905, 6 %	90	90
Estado do Rio, bonus ouro, 5 %	94 1/2	94 1/2
Estado da Bahia, emprestimo ouro, 1913, 5 %	59 1/2	59
TITULOS DIVERSOS		
Brasil Railway, Primeira Hypotheca	26 1/2	28 1/2
Brazilian Traction, Light & Power Co, Ltd., Ord.	170 1/2	169 1/2
S. Paulo Railway Co, Ltd., Or.	187	187
Leopoldina Railway Co, Ltd., Ord.	52 3/4	52
Dumont Coffee Co, Ltd., 7 1/2 %, Cum. Pref.	7	7
St. John del Rey Mining, Ord.	11/4 1/2	11/6
Rio Flour Mills & Granaries, Ltd.	82/0	82/6
Bank of London and South America, Ltd.	10	10
Mala Real Ingleza	77 1/2	78
TITULOS ESTRANGEIROS		
Emprestimo de Guerra, Britannico, 5 % (1929/47)	101 1/8	101 1/8
Consols, 2 1/2 %	54 3/4	54 5/8
Rente Française, 4 %, 1917	60.60	61.80
Rente Française, 3 % (na Bolsa de Paris)	53.30	55.70
Rente Française, 1918 (Integralizado)	59.55	60.40
Rente Française, 5 % (na Bolsa de Paris)	75.40	76.70

CAFÉ

(Rio)

Pauta — 2$380

Entradas 25:

	Saccas	
E. F. Leopoldina	8.224	
Maritima	1.094	
Alfredo Maia	2.75	
Cabotagem	468	
Total	12.541	
Idem o anno passado		8.364
Desde 1º		246.974
Média		9.879
Desde 1º de julho		—
Média		—
Idem o anno passado		—
Embarques em 25:		
E. Unidos	1.000	
Europa	4.830	
Rio da Prata	1.985	
Asia		
Pacifico	550	
Cabotagem	420	
Total	8.785	
Idem o anno passado		77.808
Desde 1º		258.484
Desde 1º de julho		—
Idem o anno passado		—
Existencia em 25		229.965
Idem o anno passado		235.820

Imposto mineiro — valor do 1$000 ouro, de 25 a 31 do corrente mez — 4$620.

Hontem, no inicio dos trabalhos, encontrámos este mercado com os preços em declinio e sem procura de importancia.

Nas primeiras horas foram apuradas vendas de 4.409 saccas, na base de 33$200 por arroba,o pelo typo 7.

A' tarde foram registrados negocios de mais 2.785 saccas, ao mesmo preço, fechando o mercado em calma

COTAÇÕES

Typo 3	35$600
Typo 4	35$000
Typo 5	34$400
Typo 6	33$800
Typo 7	33$200
Typo 8	32$600

MOVIMENTO DO CAFE' A TERMO

PRIMEIRA BOLSA — Por 10 kilos

	V.	C.	Da cot. anterior
Julho	23$000	22$850	+ $150
Agosto	22$350	22$275	+ $075
Setembro	22$000	22$000	+ $100
Outubro	21$900	21$700	+ $150
Novembro	21$750	21$400	
Dezembro	21$700	21$200	+ $400

Vendas: 2.000 saccas.
Posição: estavel.

SEGUNDA BOLSA — Por 10 kilos

	V.	C.	Da cot. anterior
Julho	S|v.	22$950	+ $100
Agosto	22$300	22$275	
Setembro	22$000	21$975	— $025
Outubro	21$900	21$600	— $100
Novembro	S|v.	21$300	— $100
Dezembro	S|v.	S|c.	

Vendas: 17.000 saccas.
Posição: estavel.

NOVA YORK, 26.

Abertura:

	Hoje	Fechamento anterior
Cafe para entrega em setembro	12.38	12.38
Café para entrega em dezembro	11.76	11.84
Café para entrega em março	11.51	11.57
Cafe para entrega em maio	11.33	11.37

Mercado apenas estavel.
Desde o fechamento anterior baixa parcial de 4 a 8 pontos.

NOVA YORK, 26.

Fechamento:

	Hoje	Fechamento anterior
Cafe para entrega em setembro	12.38	12.38
Café para entrega em dezembro	11.70	11.84
Café para entrega em março	11.48	11.57
Café para entrega em maio	11.29	11.37
Vendas do dia	30.000	15.000

Mercado apenas estavel.
Desde o fechamento anterior baixa parcial de 8 a 14 pontos.

HAVRE, 25.

Fechamento:

	Hoje	Fechamento anterior
Café para entrega em setembro	423	420 1/2
Cafe para entrega em dezembro	403	400 1/2
Café para entrega em março	390 1/2	388 1/2
Café para entrega em maio	382 3/4	381
Vendas do dia	7.000	4.000

Mercado estavel.
Desde o fechamento anterior alta de 1 3|4 a 2 1|2 francos.

HAVRE, 26.

Abertura:

	Hoje	Fechamento anterior
Cafe para entrega em setembro	419 3/4	423
Café para entrega em dezembro	399	403
Café para entrega em março	387	390 1/2
Café para entrega em maio	379 1/2	382 3/4
Vendas	1.000	7.000

Mercado estavel.
Desde o fechamento anterior baixa de 3 1|4 a 4 francos.

LONDRES, 25.

Fechamento:

Mezes:	Hoje	Anterior
Julho	N|cotado	63|—
Setembro	N|cotado	62|7
Dezembro	N|cotdo	62|6
Março	N|cotado	62|—

Mercado nominal.

SANTOS, 26.

Fechamento:

Mercado: hoje, calmo; anterior, calmo; mesmo dia no anno passado, estavel.

N. 4, disponivel, por 10 kilos: hoje, 24$000; anterior, 24$000; mesmo dia no anno passado, 26$000.

N. 7, disponivel, por 10 kilos: hoje, 21$000; anterior, 21$000; mesmo dia no anno passado, 24$000.

Entradas até as 2 horas: hoje, 32.723 saccas; anterior, 33.584 saccas; mesmo dia no anno passado, 34.598 saccas.

Existencia: hoje, 906.002 saccas; anterior, 893.419 saccas; mesmo dia no anno passado, 1.005.678 saccas.

A Associação Commercial cotou o typo 4, molle, a 24$000 e o duro a 22$700.

Saidas:	Saccas
Para a Europa	19.748
Para outros portos	932
Total	20.140

SANTOS, 26.

Fechamento:

	Hoje	Fechamento anterior
Café typo 4, para entrega em julho	23$775	23$875
Café typo 4, para entrega em agosto	23$900	23$900
Café typo 4, para entrega em setembro	23$800	23$800
Vendas do dia	Nada	Nada

Estado do mercado: hoje, calmo; anterior, calmo.

S. PAULO, 26.

Entradas de café:

Em Jundiahy, pela Estrada Paulista: hoje, 24.000 saccas; dia anterior, 24.000 saccas; mesmo dia no anno passado, 22.000 saccas.

Em S. Paulo, pela Estrada Sorocabana, etc.: hoje, 10.000 saccas; dia anterior, 10.000 saccas; mesmo dia no anno passado, 13.000 saccas.

Total: hoje, 34.000 saccas; dia anterior, 34.000 saccas; mesmo dia no anno passado, 35.000 saccas.

JUNDIAHY, 26.

Meio-dia até 5 p.m.:

Café recebido pela Estrada Paulista com destino a S. Paulo: hoje, nada; dia anterior, nada; mesmo dia no anno passado, nada.

Café recebido pela Estrada Paulista com destino a Santos: hoje, 25.000 saccas; dia anterior, 24.000 saccas; mesmo dia no anno passado, 16.000 saccas.

Total: hoje, 25.000 saccas; dia anterior, 24.000 saccas; mesmo dia no anno passado, 16.000 saccas.

EMBARQUES DE CAFE'

Em 26 do corrente:

	Saccas
Para Hamburgo:	
Theodor Wille & Cia.	1.920
Battermann & Cia.	125
Alfredo Sinner & Cia.	125
Para Buenos Aires:	
Tude Irmão & Cia.	120
Ferrari Souza & Cia.	100
Ornstein & Cia.	609
Para Rotterdam:	
Alfredo Sinner & Cia.	250
Para Copenhague:	
Theodor Wille & Cia.	125
Vivacqua & Irmão	125
Mc. Kinlay & Cia.	125
Para portos do norte:	
Mc. Kinlay & Cia.	400
Ornstein & Cia.	373
Para portos do sul:	
Mc. Kinlay & Cia.	130
Para Nova Orleans:	
C. C. Mineira	1.000
Para o Chile:	
Ornstein & Cia.	20
Total	5.547

ASSUCAR

(Rio)

Este mercado funccionou ainda hontem em posição sustentada e com os preços inalterados.

Registraram-se pequenas entradas e saidas.

MOVIMENTO DO MERCADO

	Saccas
Stock hontem á tarde	130.730
Entradas:	
Da Bahia	—
De Maceió	—
De Sergipe	—
De Campos	2.786
De Pernambuco	—
Da Parahyba	—
Total	2.786
Desde 1º	107.525
Saidas	3.142
Desde 1º	132.874
Stock hontem á tarde	130.375

COTAÇÕES

	Por 60 kilos
Crystaes	54$000 a 38$000
Demeraras	Nominal
Terceiros jactos	33$000 a 34$000
Segundos jactos	Não ha
Mascavos cif.	29$000 a 35$000
Mascavinhos	36$000 a 40$000

MOVIMENTO DO ASSUCAR A TERMO

PRIMEIRA BOLSA — Por 60 kilos

	V.	C.	Da cot. anterior
Julho	59$000	57$000	+ $500
Agosto	55$800	55$200	+ 1$400
Setembro	50$000	49$200	+ 1$200
Outubro	47$000	46$800	+ $500
Novembro	46$200	45$800	+ 1$200
Dezembro	46$000	45$500	+ 1$000

Vendas: 3.000 saccas.
Posição: firme.

SEGUNDA BOLSA — Por 60 kilos

	V.	C.	Da cot. anterior
Julho	59$000	56$400	— $600
Agosto	55$400	54$700	— $400
Setembro	49$500	48$800	— $400
Outubro	46$300	46$300	+ $300
Novembro	46$400	45$800	
Dezembro	46$400	45$500	

Vendas: 2.000 saccas.
Posição: calma.

LONDRES, 25.

Fechamento:

	Hoje	Fechamento anterior
Assucar para entrega em julho	15|7 1/2	15|6
Assucar para entrega em agosto	15|9	15|7 1/2
Assucar para entrega em outubro	14|6	14|6
Assucar para entrega em dezembro	14|3	14|3
Assucar do Brasil com 96 % de base para embarques futuros	Nominal	Nominal

Mercado estavel.
Alta parcial de 1 1|2 d. desde o fechamento anterior.

NOVA YORK, 25.

Fechamento:

	Hoje	Fechamento anterior
Assucar para entrega em julho	—	N|cotado
Assucar para entrega em setembro	2.69	2.68
Assucar para entrega em dezembro	2.77	2.76
Assucar para entrega em março	2.66	2.66
Assucar para entrega em maio	2.73	—

Mercado estavel.
Alta parcial de 1 ponto desde o fechamento anterior.

NOVA YORK, 26.

Abertura:

	Hoje	Fechamento anterior
Assucar para entrega em setembro	2.70	2.68
Assucar para entrega em dezembro	2.78	2.77
Assucar para entrega em março	2.65	2.66
Assucar para entrega em maio	2.72	2.73

Mercado estavel.
Alta e baixa de 1 ponto desde o fechamento anterior.

RECIFE, 26.

Mercado: hoje, estavel; anterior, estavel.

Preços por 15 kilos:

Usina de primeira qualidade, preço médio: hoje, n|cotado; anterior, n|cotado.

Usina de segunda qualidade, preço médio: hoje, n|cotado; anterior, n|cotado.

Crystaes: hoje, n|cotado; anterior, n|cotado.

Demeraras, preço médio: hoje, n|cotado; anterior, n|cotado.

Somenos, preço médio: hoje, n|cotado; anterior, n|cotado.

Terceira sorte, preço médio: hoje, n|cotado; anterior, n|cotado.

Brutos seccos, preço médio: hoje, n|cotado; anterior, n|cotado.

Entradas:	Hoje	Anterior
Desde hontem, em saccas de 60 kilos	Nada	200
Desde 1º de setembro proximo passado, saccas de 60 kilos	3.023.000	3.023.000
Exportação:		
Para o Rio de Janeiro, saccas de 60 kilos	Nada	Nada
Para Santos, saccas de 60 kilos	1.500	Nada
Para outros portos do sul do Brasil saccas de 60 kilos	Nada	Nada
Para outros portos do norte do Brasil, saccas de 60 kilos	Nada	2.000
Existencia em saccas de 60 kilos	37.600	39.100

PORTELLA HUGO & C.

Commissarios de Café.
Rua de S. Bento n. 37.
Fazem adiantamentos sobre conhecimentos.
(1176)

ALGODÃO

(Rio)

Hontem este mercado funccionou sustentado, mas sem alteração nas cotações.

Verificaram-se grandes entradas e regulares saidas.

MOVIMENTO DO MERCADO

	Fardos
Stock anterior	24.564
Entradas:	
Do Ceará	284
De Pernambuco	—
Da Parahyba	—
De Rio Grande do Norte	—
Do Maranhão	709
De Aracaty	95
Da Bahia	—
De Victoria	—
Total	10.88
Desde 1º	13.942
Saidas	588
Desde 1º	13.715
Stock hontem á tarde	25.064

COTAÇÕES

	Por 10 kilos
Sertões	38$000 a 39$000
Primeira sorte	37$000 a 38$000
Paulista	37$000 a 38$000
Mediano	36$000 a 36$500

MOVIMENTO DO ALGODÃO A TERMO

PRIMEIRA BOLSA — Por 10 kilos

	V.	C.	Da cot. anterior
Julho	34$600	34$100	+ $100
Agosto	34$900	34$700	+ $700
Setembro	35$200	34$700	+ $300
Outubro	35$300	34$800	+ $800
Novembro	35$200	34$700	+ $200
Dezembro	35$300	34$700	+ $200

Vendas: 50.000 kilos.
Posição: firme.

SEGUNDA BOLSA — Por 10 kilos

	V.	C.	Da cot. anterior
Julho	35$000	34$300	+ $200
Agosto	35$000	34$700	
Setembro	35$400	34$800	+ $100
Outubro	35$400	34$800	
Novembro	35$800	35$300	+ $600
Dezembro	36$000	35$400	+ $700

Vendas: não houve.
Posição: estavel.

LIVERPOOL, 26.

	Hoje	Anterior
Mercado	Estavel	Estavel
Pernambuco, Fair	10.40	10.27
Maceió, Fair	10.40	10.27
American Fully-Middling	10.15	10.02
American Futures, para outubro	10.04	9.93
American Futures, para janeiro	10.19	10.07
American Futures, para março	10.25	10.14
American Futures, para maio	10.31	10.20

Disponivel brasileiro alta de 13 pontos.
Disponivel americano alta de 13 pontos.
Termo americano alta de 11 a 12 pontos.

LIVERPOOL, 26.

Fechamento:

	Hoje	Fechamento anterior
American Futures, para outubro	10.10	9.93
American Futures, para janeiro	10.24	10.07
American Futures, para março	10.31	10.14
American Futures, para maio	10.37	10.20

Mercado: afrouxou depois da abertura, devido a avisos de Nova York. Houve pedidos dos commerciantes.
Desde o fechamento anterior alta de 17 pontos.

NOVA YORK, 25.

Fechamento:

	Hoje	Fechamento anterior
American Middling Uplands	18.95	18.55
American Futures, para outubro	19.00	18.72
American Futures, para janeiro	19.32	19.03
American Futures, para março	19.53	19.25
American Futures, para maio	19.67	19.41

Mercado: melhorou depois da abertura e continuou mais firme durante o dia. Os baixistas estão se cobrindo.
Desde o fechamento anterior alta de 26 a 29 pontos.

NOVA YORK, 26.

Abertura:

	Hoje	Fechamento anterior
American Futures, para outubro	18.98	19.00
American Futures, para janeiro	19.31	19.32
American Futures, para março	19.52	19.53
American Futures, para maio	19.65	19.67

Mercado: commercio de caracter normal. Os altistas realizam negocios.
Desde o fechamento anterior baixa de 1 a 2 pontos.

RECIFE, 26.

	Hoje	Anterior
Mercado	Estavel	Estavel
Preço por 15 ks.:		
Primeira sorte, vendedores	—	—
Primeira sorte, compradores	49$000	49$000
Entradas:		
Desde hontem, em saccas de 80 kilos	Nada	Nada
Desde 1º de setembro proximo passado, em saccas de 80 kilos	135.000	135.000

Exportação: não houve.

A BOLSA

Hontem a Bolsa de Titulos funccionou activa e com regulares negocios effectuados, mas sem modificação apreciavel nas cotações.

VENDAS

Apolices:	
Uniformizadas, de 200$000, 2, a.	700$000
Ditas de 500$, 1, 1, a.	630$000
Ditas de 1:000$, 1, 5, a	628$000
Ditas idem, 4, 5, 20, a	630$000
Obras do Porto, 1, 2, 2, a	630$000
Diversas Emissões, de réis 200$, 6, a.	900$000
Ditas idem de 1:000$, 5, 400, a.	616$000
Ditas idem, idem, 1, 2, 3, 4, 5, 8, 8, 10, 12, 15, 20, 37, 80, 100, a.	617$000
Ditas idem, idem, 200, a	618$000
Ditas idem, port., 1, 3, 8, 40, a.	620$000
Ditas idem, idem, 1, 1, 3, 4, 8, 10, 10, 10, 150, 31, 40, 44, 50, a.	621$000
Ditas idem, idem, 5, a.	622$000
Obrigações Ferro Viarias, da 1ª emissão, 6, 9, a	830$000
Ditas da 2ª emissão, 2, 10, 10, 14, 15, 20, 100, a	828$000
Ditas em cautela, 100, 100, 100, a.	820$000
Municipaes de 1906, port., 15, a.	140$500
Ditas idem, idem, 10, 20, a	141$000
Ditas de 1917, port., 10, 30, a.	140$000
Ditas decreto 1.933, port., 20, a.	175$000
2, a.	180$000
Estado de Minas Geraes, 5 %, 4, 5, a.	610$000
Estado do Rio, de 100$000, 4 %, 1, a.	99$000
Bancos:	
Funccionarios, 50, a.	48$000
Portuguez, nom., 70, a.	194$000
Idem, port., 4, a.	190$000
Brasil, 1, a.	385$000
Idem, 50, 100, a.	386$000
Idem, 1, 2, 4, a.	388$000
Companhias:	
Terras e Colonização, 50, a	8$000
Docas da Bahia, 100, 200, a.	30$000
Docas de Santos, nom., 10, a.	265$000
Ditas idem, 40 m|m., a.	265$000
Ditas idem, port., 5, 45, 50, a.	271$000

VENDA POR ALVARA'

Apolices de Diversas Emissões, nom., 32, a.	617$000

OFFERTAS

	Vend.	Comp.
Obrigações do Thesouro, 7 %	895$000	890$000
Ditas Ferro Viarias	830$000	828$000
Ditas 2ª emissão	830$000	828$000
Ditas em cautela	828$000	—
Uniformizadas, de 1:000$	—	629$000
Diversas Emissões, nom.	618$000	617$000
Ditas em cautela	616$000	608$000
Ditas port.	621$000	620$000
Ditas em cautela	—	—
Obras do Porto	635$000	—
Estado do Rio (Popular)	99$500	98$500
E. do Rio, de 500$, nom.	—	—
Ditas port.	—	—
Ditas Ferro Viarias, do Rio Grande, de 500$, 8 %	400$000	370$000
Popular, da Parahyba	84$000	80$000
E. do Rio Grande, port.	775$000	760$000
Ditas nom.	—	750$000
E. do Espirito Santo, de 1:000$000, 6 %	—	—
Ditas decreto 2.093, port.,		
Ditas de 8 %	—	—
E. de Minas Geraes, 5 %	—	606$000
E. de Sergipe, 7 %	900$000	850$000
Municipaes de 1906	145$000	140$000
Ditas nom.	136$000	—
Ditas de 1917 port.	—	138$000
Ditas de 1914 port.	141$000	—
Ditas decreto 2.093	180$000	178$000
Ditas de lb. 20, port.	601$000	599$000
Ditas nom.	—	430$000
Ditas de 1920 port.	136$000	133$500
Ditas decreto 1.933	—	174$000
Ditas decreto 1.948	—	—
Ditas decreto 1.999	—	155$000
Ditas decreto 2.097	—	156$000
Ditas decreto 1.535	—	157$000
Ditas decreto 1.550	158$000	157$000
Ditas decreto 1.623	—	135$000
Ditas de Petropolis	—	155$000
Ditas de Nictheroy, 1ª serie	—	65$000
Ditas da 2ª serie	—	66$000
Bancos:		
Commercio	—	160$000
Funccionarios Publicos	—	47$000
Portuguès do Brasil, port.	195$000	—
Ditas nom.	—	—
Ditas com 5 %	89$000	85$000
Mercantil	410$000	400$000
Brasil	389$000	386$000
Naciona l Brasileiro	—	—
Commercial	200$000	—
Brasileiro-Allemão	195$000	—
C. de E. de Ferro		
Minas S. Jeronymo	59$000	57$000
Comp. de Tecidos		
Sant oAleixo	180$000	—
Corcovado	135$000	—
Frog. Industrial	280$000	—
Esperança	320$000	—
Manuf. Fluminense	203$000	—
America Fabril	—	210$000
Bom Pastor	170$000	160$000
Tijuca	210$000	—
Taubaté	1:000$	650$000
Cometa	360$000	—
Confiança	—	105$000
Alliança	140$000	120$000
Diversas:		
Docas de Santos, port.	275$000	270$000
Ditas nom.	267$000	265$000
União Manuf. de Roupas	—	100$000
Transporte e Carruagens	40$000	—
Terras e Colonização	12.000	—
Mercado	—	200$000
Docas da Bahia	30$000	29$000
Hoteis Palace	—	1:020$
C. Brahma	—	400$000
Carbonifera de Araranguá	25$000	—
S. Paulo-Alpargatas	300$000	—
Debentures:		
Usinas Nacionaes	—	181$000
Nova America	—	980$000
Magéense	145$000	—
Transporte e Carruagens	175$000	—
Mercado Municipal	—	193$000
Frog. Industrial	170$000	—
Manuf. Fluminense	—	160$000
Bellas Artes	206$000	—
Docas da Bahia	98$000	95$000
Santa Helena	201$000	199$000
Tec. Esperança	175$000	170$000
Docas de Santos	171$000	170$000
Alliança	—	160$000
Tec. Corcovado	170$000	—
Tec. Confiança	—	160$000
C. Brahma	1:030$	1:015$
Mestre & Blatgé	194$000	190$000
Hoteis Palace	200$000	—

NOVAS APOLICES NA BOLSA

A Camara Syndical dos Corretores de Fundos Publicos da Capital Federal, em sessão de hontem e em cumprimento a despacho do ministro da Fazenda, de 7 do corrente, admittiu á negociação e respectiva cotação official na Bolsa 50.000 apolices nominativas e ao portador, do valor nominal de 200$ cada uma, juros de 7 % ao anno, pagos por semestres vencidos nos mezes de abril e outubro de cada anno, emittidas pela Prefeitura do Districto Federal nos termos da lei n. 3.080, de 28 de novembro de 1925 e de accôrdo com o decreto n. 2.339, de 27 de março de 1926.

INFORMAÇÕES DIVERSAS

AS ASSEMBLÉAS CONVOCADAS

Companhia de Navegação Lloyd Brasileiro, dia 28, ás 3 horas da tarde.

Empresa de Construcções Civis, dia 29, á 1 hora da tarde.

PAGAMENTOS ANNUNCIADOS

Dividendo:

Dia 27 — Companhia de Tecidos D. Isabel.

Dia 27 — Companhia Petropolitana.

Dia 28 — Companhia de Tecidos Cometa, 12$000.

Agosto:

Dia 1 — S. A. Tecidos Esperança, 15$000.

Dia 1 — Companhia Cantareira e Viação Fluminense.

Dia 2 — Companhia America Fabril.

Juros:

— Apolices do Emprestimo Municipal de 9.100:000$000:

Dia 27 — Apolices de ns. 4 a 12.000.

Dia 28 — Apolices de ns. 12.001 a 24.000.

Dia 29 — Apolices de ns. 24.001 a 36.000.

Dia 30 — Apolices de ns. 36.000 em deante.

TRANSFERENCIAS SUSPENSAS

Companhia America Fabril, até 2 de agosto.

CONCORRENCIAS ANNUNCIADAS

Dia 27 — Directoria de Obras Publicas, Nictheroy, para as obras de construcção de um edificio destinado á Escola Profissional Washington Luis.

Dia 27 — Commissão Constructora do Porto de Nictheroy e Saneamento da Enseada de São Lourenço, para construcção para 12 armazens no porto de Nictheroy.

Dia 27 — Estrada de Ferro Central do Brasil, paar o forneoimento, á 4ª divisão, dos artigos da concorrencia n. 142.

Dia 27 — Estrada de Ferro Central do Brasil, para o fornecimento, á divisão, de 135.000 toneladas de 1.016 kilos de carvão estrangeiro para locomotiva, tonelada, da concorrencia numero 143.

Dia 28 — Directoria de Fazenda, para o fornecimento dos artigos pertencentes ao grupo 5 — Bandeiras e signaes.

Dia 28 — 1ª Bateria Isolada de Artilharia de Costa (Forte de Copacabana), para o fornecimento de diversos generos e artigos.

Dia 28 — Irmandade da Santa Cruz dos Militares, para obras nos predios ás ruas General Argollo n. 3, Dr. Niemeyer ns. 38 e 40 e do Engenho de Dentro ns. 43 e 45.

Dia 28 — Instituto Biologico de Defesa Agricola, paar obras e installação de serviços do Instituto Biologico de Defesa Agricola no predio de sua séde, á praia Vermelha.

Dia 28 — Estrada de Ferro Central do Brasil, para o fornecimento, á 4ª divisão, de 15.000 toneladas metricas de oleo combustivel, de accôrdo com o caderno de encargos, tonelada metrica, da concorrencia n. 137.

Dia 29 — Estrada de Ferro Noroéste do Brasil, escriptorio da 3ª divisão desta Estrada, em Baurú', Estado de S. Paulo, para o fornecimento de trilhos e accessorios, durante o anno de 1927, da concorrencia n. 21.

Dia 29 — Directoria de Obras Publicas (Nictheroy), para as obras de construcção de um edificio destinado ao Grupo Escolar José Bonifacio, em Nictheroy.

Dia 29 — Directoria de Fazenda, para o fornecimento e collocação de duas portas de aço no edificio onde funcciona o archivo da Marinha, á rua Conselheiro Saraiva ns. 20 e 22.

Dia 29 — Estrada de Ferro Central do Brasil, para o fornecimento á 5ª divisão dos artigos da concorrencia n. 146.

— Para o fornecimento dos artigos da concorrencia n. 136.

Dia 29 — Escola Normal de Artes e Officios Wencesláo Braz, para o fornecimento a esta escola, de conformidade com o aviso-circular do ministro da Agricultura, Industria e Commercio, n. 3.383, de 28 de junho de 1927, constante da concorrencia n. 3.

Dia 30 — Directoria de Fazenda, para execução de obras no alojamento dos sub-officiaes na Escola Naval, na ilh adas Enxadas.

Dia 30 — Estrada de Ferro Central do Brasil, para o fornecimento, á 2ª divisão, dos artigos da concorrencia n. 140.

Dia 30 — Amoxarifado Geral da Prefeitura, para a venda de um locomovel imprestavel para o serviço da Prefeitura e que se acha no deposito da rua Machado Coelho.

Agosto:

Dia 1 — Directoria do Serviço de Inspecção e Fomentos Agricolas, para a construcção de dois predios em Maria da Fé, Estado de Minas Geraes, para casa do director e esbulho do campo de sementes de Maria da Fé.

Dia 1 — Abrigo de Menores do Districto Federal, paar o fornecimento de 150 ternos de brim mescla federal, constando de dolman, calça e gorro, para menores de 8 a 10 annos.

— Para o fornecimento de quatro toneladas de carvão coke n. 5.

Dia 1 — Policia do Districto Federal, para a compra de materiaes de consumo, necessarios ao serviço, durante o anno de 1927.

Dia 2 — Estrada de Ferro Central do Brasil, para o concerto dos apparelhos pertencentes á secção technica da 5ª divisão, da concorrencia numero 161.

— Para o fornecimento dos artigos constantes da concorrencia n. 148 — Trilhos e accessorios.

Dia 3 — Directoria de Engenharia, para as obras a serem executadas no edificio da Escola de Estado-Maior, como complemento das que estão sendo feitas administrativamente.

Dia 4 — Estrada de Ferro Oeste de Minas, para a compra de fronhas, toalhas, cortinas, etc., destinadas aos carros-dormitorios da Estrada, durante o anno de 1927, pertencentes á concorrencia n. 10.

Dia 5 — Laboratorio Nacional de Analyses, para o fornecimento de artigos de expediente.

Dia 8 — Directoria Geral de Contabilidade, para a execução de diversas obras complementares á installação da Escola Superior de Agricultura e Medicina Veterinaria, no edificio da praia Vermelha.

Dia 5 — Aprendizado Agricola de Barbacena, para o fornecimento de diversos artigos.

Dia 8 — Escola de Minas de Ouro Preto, para o fornecimento de livros á bibliotheca da Escola de Minas de Ouro Preto.

Dia 8 — Commissão Constructora do Porto de Nictheroy e Saneamento da Enseada de S. Lourenço, para a construcção de dois armazens no porto de Angra dos Reis.

Dia 9 — Escola de Minas de Ouro Preto (Ouro Preto), para a construcção do laboratorio de mineralagia, gabinete de physica e conclusão do gabinete de metallographia.

Dia 9 — Directoria de Fazenda, para pequenos concertos, pinturas, forração e substituição de tapeçarias do Ministerio da Marinha.

Dia 12 — Estrada de Ferro Central do Brasil, para o fornecimento á 4ª divisão de diversos artigos.

Dia 15 — Estrada de Ferro Central do Brasil, para o fornecimento á 5ª divisão dos artigos da concorrencia n. 147.

REUNIÃO DE CREDORES

1ª VARA

Fallencia de Neves Monteiro & Cia., dia 27, á 1 hora da tarde.

Fallencia de José Rodrigues Ferreira, dia 28, á 1 hora da tarde.

2ª VARA

Fallencia de M. Avila, dia 27, á 1 hora da tarde.

3ª VARA

Fallencia de Cyrillo de Souza, dia 29, á 1 hora da tarde.

Fallencia de Berrés Tchornei, dia 29, á 1 hora da tarde.

Fallencia de M. A. Pedrosa, dia 30, á 1 hora da tarde.

Concordata preventiva de José Vieira da Silva, dia 30, á 1 hora da tarde.

4ª VARA

Fallencia de Trancoso & Cia., dia 27, ás 2 horas da tarde.

Fallencia de M. Marques da Nova & Cia., dia 27, ás 2 horas da tarde.

Fallencia de Manoel Martins Mendes, dia 28, ás 2 horas da tarde.

Fallencia de Costa Mendes & Cia., dia 28, ás 2 horas da tarde.

Fallencia de Joaquim Ferreiro, dia 29, ás 2 horas da tarde.

Fallencia de Mendes Campos, Costa Pereira & Cia., dia 29, ás 2 horas da tarde.

Concordata preventiva de Antonio Josino de Souza, dia 29, ás 2 horas da tarde.

5ª VARA

Fallencia de Prospero Marino, dia 26, á 1 hora da tarde.

Fallencia de Accacio Nunes & Cia., dia 28, á 1 hora da tarde.

Concordata de Antonio Jorge Abi Saber, dia 29, á 1 hora da tarde.

Fallencia de João Tasso, dia 30, á 1 hora da tarde.

6ª VARA

Credores de Jorge C. Choeiri, successor de Népin & Choeiri, dia 30, ás 2 horas da tarde.

PREÇOS COLHIDOS NO MERCADO DO ATACADISTA PARA O VAREJISTA

AGUARDENTE		Barris de 80 litros
Especial, por litro	1$200 a	1$400
Regular, por litro	1$000 a	1$100
AGUA SANITARIA		Por duzia
Especial	4$500 a	4$800
Superior	4$000 a	4$200
ALHOS		Por 100 cabeças
Estrangeiro, especial	5$000 a	5$500
Idem, regular	—	4$500
ALFAFA		Em fardos
R. Grande, typo platina, por kilo	$460 a	$500
Argentina, por kilo	$460 a	$500
ALCOOL		Pipa de 480 litros
40 gráos, por litro		1$600
38 gráos, por litro	1$400 a	1$500
36 gráos, por litro	1$300 a	1$400
AMENDOIM		
Sacco de 25 kilos	16$000 a	18$000
ARROZ		Por sacco de 60 ks.
Brilhado, especial	66$000 a	70$000
Idem de 2ª	60$000 a	62$000
Agulha, especial	64$000 a	68$000
Idem superior	56$000 a	60$000
Bom	46$000 a	50$000
Regular	40$000 a	44$000
Baixo	32$000 a	36$000
AZEITE		Caixa com 40 latas
Portug., por litro	7$500 a	8$000
Hespanhol, idem	7$000 a	7$500
Nacional, idem	2$800 a	3$000
AZEITONAS		Barris de 20 latas
Hespanholas kilo	—	3$300
Portug., lat 1 kilo	2$200 a	2$500
Idem, lata 10 ks.	34$000 a	35$000
BANHA		Caixa
De Porto Alegre, lata de 20 kilos	155$000 a	170$000
Idem de 2 kilos	155$000 a	180$000
20 kilos	160$000 a	180$000
De Itajahy, lata de 20 kilos	170$000 a	185$000
Alvarelhão	290$000 a	295$000
Verde	280$000 a	290$000
Virgem	285$000 a	295$000
BATATAS		
Paulista, por kilo	$660 a	$700
Chilena, por kilo	$680 a	$700
Mineira, por kilo	$500 a	$600
BACALHAO		Caixa
Noruega, typo portuguez	115$00 a	125$000
Iguez	110$000 a	120$000
BACON		Por kilo
Paulista	—	4$000
Santa Catharina	3$800 a	4$000
Diversas proced.	3$600 a	3$800
CANGICA		Por 60 kilos
Especial	56$000 a	60$000
CEVADA		Por kilo
Maltada	—	1$300
Commum, americana	$880 a	$900
ERVILHA		Por kilo
Estrang., quebrada	2$000 a	2$200
R. Grande, kilo	—	1$100
Idem inteira	—	1$800
Nacional	—	1$400
Paulista, kilo	$900 a	1$000
FEIJÃO		
Preto, de P. Alegre, novo	44$000 a	46$000
Mineiro, esp., novo	44$000 a	46$000
Enxofre, 60 kilos, novo	54$000 a	56$000
Manteiga, 60 kilos, novo, especial	54$000 a	56$000
Cavallo, sup., novo	52$000 a	54$000
Branco, sup., novo	54$000 a	58$000
Mulatinho, velho	22$000 a	24$000
Mulatinho, novo	34$000	36$000
Amendoim, superior, novo	50$000 a	54$000
Outras côres	50$000 a	54$000
Laguna	37$000 a	40$000
Chileno, branco	64$000 a	66$000
Preto, velho	36$000 a	38$000
FARINHA DE TRIGO		
Preços do Moinho Fluminense:		
Especial	44$000 a	44$200
S. Leopoldo	42$000 a	42$200
OO	40$000 a	40$200
		Por sacco
Preços do Moinho Inglez:		
Buda nacional	44$000 a	44$200
Nacional	42$000 a	42$200
Brasileira	40$000 a	40$200
Preços do Moinho Matarazzo:		
Claudia	—	40$000
Lili	—	41$000
FARINHA DE MANDIOCA		
Especial	20$000 a	21$000
Fina	19$500	20$000
Peneirada	14$000 a	14$000
Grossa	12$000 a	13$000
FRANGOS		
Um	5$000 a	6$000
FARELLO por saca de 35 kilos:		
Farello	6$500 a	7$000
Farellinho	7$000 a	7$500
Remoido	9$500 a	10$000
Triguilho	10$500 a	11$000
GAZOLINA		Por caixa
Diversas marcas	34$000 a	36$000
Idem idem, a granel, por litro	$800 a	$850
GALLINHAS		
Superiores	7$000 a	8$000
Regulares	5$500 a	6$500
KEROZENE		Por caixa
Diversas marcas	34$000 a	35$000
LINGUIÇA		Por kilo
Mineira	6$500 a	7$000
Idem, typo portuguez	—	5$000
Paio salamiso	—	4$000
Rio Grande	6$800 a	7$000
De Petropolis	4$500 a	5$000
LINGUAS		
Salgada, por kilo	2$500 a	3$000
Fumeiro, uma	3$600 a	4$000
Secca, uma	3$500 a	4$000
LEITE CONDENSADO		Caixa com 48 latas
Estrangeiro	127$000 a	128$000
Divs. marcas	90$000 a	92$000
LOMBO DE PORCO		
Especial, kilo	2$600 a	3$000
Superior, kilo	2$600 a	2$800
Regular, kilo	2$200 a	2$600
MATTE		Por kilo
Paraná	$850 a	$950
MASSA DE TOMATE		
Nacional, lata	$850 a	$900
Estrangeira	$800 a	1$000
MANTEIGA		Por kilo
Especial, lata de 5 kilos	9$000 a	9$400
Idem, lata de 10 kilos	9$000 a	9$200
Idem, sem sal	9$000 a	9$400
Idem, sem sal	9$200 a	9$600
Em lata de ½ kilo	4$500 a	5$000
MILHO		Por 60 kilos
Superior, vermelho novo	24$000 a	25$000
Misturado ou regular	21$000 a	22$000
Branco secco, sem mistura	22$000 a	23$000
OVOS		
Duzia	2$400 a	2$600
POLVILHO		Por kilo
Especial	$600 a	$650
Superior	$500 a	$550
PAIO		Por kilo
Mineiro	—	8$000
Rio Grande	6$000 a	6$200
PRESUNTO:		
Paulista, especial	6$000 a	6$500
Idem, regular	5$000 a	5$500
Mineiro	—	6$000
Paraná	5$500 a	6$000
Rio Grande	—	6$000
Especial	2$600 a	2$800
Typo italiano	6$500 a	7$000
Regular	2$000 a	2$200
SAL		
Fino, estrang., caixa com 12 vidros	31$000 a	33$000
Idem, nac., idem	24$000 a	25$000
Moido, por sacco de 60 kilos	13$000 a	14$000
Grosso, idem	12$000 a	13$000
Saquinho de 2 kilos, nacional	$700 a	$900
Idem estrangeiro	—	1$600
TOUCINHO		Por kilo
Especial	2$200 a	2$500
Superior	2$000 a	2$200
De fumeiro	3$800 a	4$000
VINAGRE		Barril de 80 lts.
Estrangeiro		Nominal
Nacional	30$000 a	32$000
VINHO TINTO		Barris de 100 litros
Nacional	105$000 a	110$000
Alvaralhão	—	290$000
Verde	—	285$000
Virgem	—	285$000
VELAS		Caixa com 24 pacotes
Esplendor	37$000 a	38$000
Matarazzo	37$000 a	38$000
Pequenas idem	—	15$000
XARQUE		Kilo
Rio da Prata, mantas	2$600 a	2$700
Fronteira, idem	2$400 a	2$500
Pelotas, idem	2$300 a	2$400
Matto Grosso, idem	2$100 a	2$200

Chamamos a attenção dos nossos leitores do interior para os preços correntes do "Correio da Manhã" que são diariamente rubricados.

JUNTA DOS CORRETORES E BOLSA DE MERCADORIAS

PREÇOS CORRENTES

	Minimo	Maximo
AGUAS MINERAES — Por caixa:		
Caxambu'	37$000	54$000
Lambary	Nominal	
Salutaris	36$000	54$000
Cambuquira	34$000	54$000
S. Lourenço	38$000	48$000
AGUARDENTE — Pipa c/480 litros:		
De Paraty	145$000	150$000
De Angra	135$000	140$000
De Campos	125$000	130$000
De Pernambuco	—	—
ALCOOL		
De 40 gráos	260$000	270$000
De 38 gráos	230$000	240$000
De 36 gráos	200$000	210$000
ALFAFA		
Nacional, kilo	$530	$580
Estrangeira, kilo	Nominal	
ARROZ		
Brilhado, de 1ª	72$000	75$000
Brilhado, de 2ª	62$000	65$000
Especial	61$000	65$000
Superior	45$000	48$000
Bom	38$000	41$000
Regular	30$000	33$000
Branco do norte	35$000	40$000
Rajado do norte	30$000	32$000
Meio arroz	—	—
Sanga	15$000	18$000
BACALHÃO		
Diversas marcas: caixa	115$000	120$000
Meia caixa	60$000	65$000
Em tina:		
Gaspe	—	—
Americano — Holifax	—	—
Peixilin, meia caixa	—	54$000
BANHA		
De Porto Alegre:		
Lata com 20 kilos	2$800	3$200
Lata com 2 kilos	2$800	3$200
Lata com 1 kilo	2$800	3$200
De Laguna, lata com 20 kilos	2$700	3$000
De Itajahy:		
Lata com 10 kilos	3$000	3$600
Lata com 20 kilos	3$000	3$600
Lata com 2 kilos	3$200	3$600
Mineira e paulista, lata com 20 kilos	—	—
Mineira e paulista, lata com 2 kilos	—	—
BATATAS — Por kilo:		
Mineira e paulista	$480	$560
Do Rio Grande	$460	$560
Estrangeira	$620	$680
BREU — Americano 280 libras		
Claro	—	—
Escuro	—	—
CIMENTO — Barrica 150 kilos:		
Deva	—	31$000
Thewico	30$000	31$000
Outras marcas	29$000	30$000
FARELLO DE TRIGO		
Dos Moinhos Nacionaes, 35 kilos	6$500	7$500
FARINHA DE MANDIOCA — De Porto Alegre 35 kilos		
Especial	19$000	20$000
Fina	16$000	17$000
Entrefina	14$000	15$000
Peneirada	13$000	13$500
Grossa	12$000	12$500
De Laguna:		
Peneirada	13$000	13$500
Grossa	12$000	12$500
FARINHA DE TRIGO		
Do Moinho Fluminense — Sacco c/44 ks		
Especial	—	44$000
S. Leopoldo	—	42$000
O O	—	41$000
Do Moinho Inglez (R. R. M.):		
Buda nacional	44$000	44$200
Nacional	42$000	42$200
Brasileira	41$000	41$200
Do Rio da Prata:		
1ª qualidade	—	—
2ª qualidade	—	—
3ª qualidade	—	—
Americana — barricas ou saccos	—	—
FEIJÃO — Por 60 kilos:		
Preto superior	38$000	42$000
Preto regular	35$000	36$000
De côres, de Porto Alegre	38$000	40$000
Manteiga	46$000	50$000
Enxofre	30$000	45$000
Branco, nacional	45$000	50$000
Branco, estrangeiro	50$000	62$000
Amendoim	32$000	35$000
Fradinho	18$000	20$000
Mulatinho	15$000	30$000
De outras procedencias	—	—
FUMO — De Minas: Por 15 kilos		
Em corda, especial	60$000	75$000
Em corda, bom	40$000	55$000
Em corda, baixo	18$000	30$000
Rio Grande — Por 15 kilos		
Amarello, 1ª	53$000	56$000
Amarello, 2ª	50$000	53$000
Commum, 1ª	49$000	52$000
Commum, 2ª	39$000	42$000
Santa Catharina:		
Especial, de 1ª	39$000	42$000
Superior, de 2ª	30$000	33$000
Baixo, de 3ª	22$000	25$000
Da Bahia:		
Especial	80$000	85$000
Superior	50$000	65$000
Bom	35$000	45$000
KEROZENE		
Americano, diversas marcas, caixa	—	32$000
LADRILHOS		
Nacionaes, milheiro	7$000	25$000
De ceramica, metro quadrado	—	32$000
Estrangeiros, metro quadrado	45$000	50$000
MANTEIGA		
De Minas e Estado do Rio	7$800	8$400
Santa Catharina, latas de 5 e 10 ks.	—	—
Estrangeira, diversas marcas	—	—
MILHO — Por 60 kilos:		
Amarello	23$000	24$000
Branco	21$000	22$000
Mesclado	20$000	21$400
Do Rio da Prata	—	—
OLEO — Por kilo bruto:		
De linhaça	—	—
Por kilo bruto:		
Em barril	—	2$750
Em lata	—	—
De caroço de algodão	—	2$100
Nacional	—	—
Estrangeiro	—	—
POLVILHO — Por kilo:		
De Minas, Rio e S. Paulo	Nominal	
De Santa Catharina	Nominal	
De Porto Alegre	Nominal	
PINHO — Por pé:		
Americano	—	1$300
De rezina	—	2$300
Spruce	—	—
Sueco branco	—	3$000
Sueco, vermelho	—	—
Do Paraná:		
1ª qualidade	—	1$400
2ª qualidade	—	1$300
3ª qualidade	—	$900
MADEIRA DE LEI — Por metro cubito:		
Cedro	—	470$000
Peroba branca	—	380$000
Outras qualidades	—	210$000
PHOSPHOROS — Por lata:		
Marca "Olho", de madeira	82$000	84$000
Marca "Olho", de cera	94$000	95$000
Marca "Ypiranga", de cera	93$000	94$000
Marca "Ypiranga", de madeira	82$000	83$000
Marca "Pinheiro"	83$000	82$000
SAL — 60 kilos:		
Do norte grosso	—	13$000
Idem moido	—	19$000
De C. Frio, grosso	—	12$000
Idem moido	—	13$000
TAPIOCA — Por kilo:		
Diversas procedencias	$600	$700

TELHAS

Milheiro:		
Francezas	—	900$000
Nacionaes	—	500$000

TOUCINHO

Por kilo:		
Commum.	2$300	2$500
De fumeiro. . . .	3$400	3$600

VINHO

Por barril:		
Do Rio Grande . .	100$000	120$000
Estrangeiro — Por pipa:		
Virgem.	—	1:400$
Verde.	—	1:400$
Collares.	—	1:500$

FEIRAS LIVRES

Durante o periodo de 24 a 30 do corrente, vigorarão os seguintes preços de mercadorias de primeira necessidade nas feiras livres do Districto Federal:

Assucar, kilo. . . .	—	1$250
Arroz, kilo. . . .	$700 a	1$200
Batatas, kilo. . . .	$500 a	$700
Banha, lata de 2 kilos	—	5$200
Bacalhão, kilo. . . .	2$000 a	2$200
Café de 1ª, kilo. . .	—	4$000
Café de 2ª, kilo. . .	—	3$400
Carne secca, regular kilo. . . .	—	2$200
Carne secca, especial kilo. . . .	—	2$500
Cebolas, kilo. . . .	—	1$600
Farinha de mandioca, kilo. . . .	$400 a	$500
Farinha de trigo, kilo	—	1$100
Feijão preto novo, kilo	—	$800
Feijão preto, regular, kilo. . . .	—	$700
Feijão, mulatinho, kilo	—	$600
Feijão manteiga, kilo	—	1$000
Feijão branco, kilo. .	—	1$000
Feijão de cores, kilo.	$800 a	1$000
Fubá de milho, kilo. .	—	$600
Lombo de porco, kilo	—	2$800
Milho, kilo. . . .	—	$500
Toucinho salgado, kilo	—	2$500
Abobora, uma. . . .	$700 a	1$500
Agrião, couve e bertalha, molho. . . .	—	$100
Aipim, tampa. . . .	—	$400
Banana ouro ou prata, duzia. . . .	$600 a	$800
Bananas da terra ou S. Thomé, duzia. .	1$400 a	2$200
Batata doce, tampa. .	—	$400
Giló, tampa. . . .	—	$400
Maxixe, tampa. . . .	—	$400
Alface repolhuda, uma	$100 a	$200
Alface braçal, duas. .	—	$100
Beringela fresca, duzia	1$500 a	2$000
Cenoura, molho. . .	$200 a	$600
Couve flor, uma. . .	1$000 a	2$000
Rabanetes, molho . .	—	$300
Nabos, molho. . . .	—	$300
Pimentão, duzia. . .	$600 a	1$200
Ervilha, tampa . . .	—	$400
Laranjas diversas, duzia. . . .	$300 a	$800
Laranjas selectas e da Bahia, grauda, duzia. . . .	1$000 a	1$400
Repolhos, um. . . .	$600 a	1$500
Tomates, tampa . . .	—	$400
Vagens, tampa. . . .	—	$400
Xuxu', duzia. . . .	$800 a	1$500
Alhos, 5 cabeças. . .	—	$500
Anil, 3	—	$500
Leite fresco, litro . .	—	$800
Manteiga fresca, kilo.	—	9$000
Talharim fresco, kilo	—	1$500
Massas, kilo	1$400 a	1$500
Semolina, kilo. . . .	—	2$200
Polvilho, kilo . . .	—	$500
Queijo de minas, kilo	—	5$000
Sabão especial, kilo. .	1$400 a	1$600
Sabão virgem, kilo. .	—	$800
Frangos grandes, um. .	3$500 a	4$000
Gallinhas, uma . . .	4$500 a	6$000
Ovos, duzia	—	2$200
Garoupa e roballo, kilo	4$000 a	5$000
Roballete e namorado, kilo. . . .	—	3$000
Corvina e enxova, kilo	—	2$400
Bagre e sardinha, kilo	—	$1000
Camarões grandes, kilo	—	6$500
Camarões miudos, kilo	—	4$500
Tainhas, uma. . . .	$800 a	1$400
Cebolas portuguezas, 10$$0	—	[illegible]

MERCADO DE TRIGO

BUENOS AIRES, 25.

Fechamento:

	Hoje	Anterior
Preço por 100 ks.:		
Para entrega em agosto. . . .	12.10	12.15
Para entrega em setembro. . . .	12.20	12.30
Para entrega em outubro	12.30	12.40
Mercado.	Estavel	Estavel
Disponivel— Typo Barletta, para o Brasil. . . .	12.70	12.80
Chicago — Preço por bushel:		
Para entrega em setembro. . . .	1,38,12	1,39,87
Para entrega em dezembro. . . .	1,41,62	1,43,37

ALFANDEGA

MEZ DE JULHO

Renda do dia 26:	
Em ouro.	247:418$559
Em papel.	226:713$761
Total.	474:132$320
Renda de 1 a 26 do corrente	9.700:461$297
Em egual periodo de 1926.	8.833:476$848
Differença a maior em 1927.	866:984$449

CARNES VERDES

MATADOURO DE SANTA CRUZ

Gado abatido em Santa Cruz

Rezes.	386
Vitellos	21
Suinos	24

Vendidos para a cidade

Rezes.	320
Vitellos	21
Suinos	24

Vendidas para os suburbios

Rezes.	62
Vitellos	—
Suinos	—

Rejeitadas em Santa Cruz

Rezes.	4
Vitellos	—
Suinos	—

Preços correntes no Entreposto de São Diogo

Rezes.	1$060 a 1$140
Vitellos	1$100 a 1$500
Suinos	2$600 a 2$800

Nos curraes em Santa Cruz para a matança

Rezes.	490
Vitellos	51
Suinos	37

Gado em stock nos campos de Santa Cruz

[illegible]

FRIGORIFICO ANGLO

Gado abatido em Mendes

[illegible]

Vendidos para a cidade

[illegible]

Vendidos para os suburbios

[illegible]

Preços que vigoraram

Rezes.	[illegible]
Vitellos	1$200 a 1$300
Suinos	2$800

Directoria Geral da Propriedade Industrial

DIA 23 DE JULHO DE 1927

Lopes Sá & Comp. (2 requerimentos), Joseph Grosfield & Sons, Limited, (2 requerimentos), Andrade Carvalho & Comp. Aristoteles Torres Vieira, Alvaro Bragança, Rex Research Corporation, The British Drug Houses, Limited, A. W. Wills & Son Limited, dr. Oskar Schober e Robert Henry King. — Lavre-se o termo.

Sylvia Alvares de Azevedo Macedo, Allis-Chalmers Manufacturing Company João Alfredo Maia e Andrade Carvalho & Comp. — Concedo o prazo. Lavre-se o termo.

V. Werneck & Cia. — Apresente descripção em que declare que a marca distingue apenas um preparado pharmaceutico.

Ricardo Redetzki. — Junte-se ao processo.

Ludwig Voit. — Annotem-se as transferencias dando-se certidões.

U. S. Farm Feed Corporation. — Preste esclarecimentos.

Companhia de Charutos Poock, e Borlido Maia & Companhia. — Não sendo caso de renovação, proceda-se a busca opportunamente.

Amadeu Silva Junior. — Autorizo a copia, que deve ser, depois de conferida, authenticada.

A. Stein & Company. — Junte-se ao processo n. 5853|26. Foi reconsiderado o despacho de 21|5|27 que mandou registrar a marca Paiz contendo o mappa do Brasil, afim de negar o registro pedido por imitar a marca pedida com o processo n. 4841|26.

PEDIDO DE PATENTE DE MODELO DE UTILIDADE

Checago Portrait Company, para "um modelo novo, original, ornamental de vidro para quadros ou artigos manufacturados semelhantes". — Deferido.

PEDIDOS DE PRIVILEGIO

National Malleable and Steel Castings Company, para "aperfeiçoamentos em apparelhos de engate de carros de estradas de ferro e semelhantes". — Deferido.

I. G. Farbenindustrie Aktiengesellschaft, para "um processo de extracção de oleos vegetaes". — Indeferido.

PEDIDOS DE REGISTRO DE MARCAS

Thomaz da Silva & Cia. da marca "Tasilva", para distinguir artigos das classes 4 e 41. — Renove-se o registro.

Joseph Rodgers & Sons Limited, da marca que consiste na representação de uma vrozeta de seis pontas e uma Cruz de Malta, para distinguir artigos das classes 11 e 13. — Renove-se o registro.

Guy T. Gibson, Incorporated, da marca "Ciro", para distinguir artigos da classe 48. — Registre-se.

Companhia Londres, S|A, da marca "Companhia Londres", para distinguir artigos da classe 46. — Registre-se.

Joaquim de Souza Alho, da marca "Gynomion", para distinguir artigos da classe 3. — Registre-se.

Souza Alho & Cia. da marca "Valoide", para distinguir artigos da classe 3. — Registre-se.

Kircher, Hillmann & Cia. da marca que consiste na representação das letras K. H. Co.", para distinguir artigos das classes 6, 11, 12, 16 e 50 letras "g. e "j". — Registre-se.

Pond's Extract Company, S|A da marca "Pond's", para distinguir artigos da classe 48. — Registre-se.

Pond's Extract Company, S|A da marca "Pond's", para distinguir artigos das classes 48 e 3. — Registre-se.

Pond's Extract Company, S|A da marca "Pond's", para distinguir artigos da classe 48. — Registre-se.

Aurora Rodrigues Dias, da marca "Tinta Z", para distinguir artigos das classes 14 e 50 letra j. — Registre-se.

Jair Abranches, da marca "Cruzeiro", para distinguir artigos da classe 22 letra b. — Registre-se.

Maximiliano de Franceschhi, da marca que consiste num monogramma formado das letras M e F, entre tres estrellas, para distinguir artigos da classe 44. — Registre-se, com a forma que tem no cliché.

Maximiliano de Franceschhi, da marca "Papagaio", para distinguir artigos da classe 44. — Registre-se, com a forma que tem no cliché.

Pacheco & Souza, da marca "Café Economico", para distinguir artigos da classe 41. — Registre-se, com a forma que tem no cliché.

A. Libowitz, da marca "Pais", para distinguir artigos das aclasses 36 e 39. — Attendendo ás razões apresentadas com o processo n. 4753|27 relativas ao processo n. 5853|26, resolvo reconsiderar o despacho de 21 de Maio ultimo, para indeferir o pedido constante deste processo pois que, não só ha intuito de imitar a marca n. 2004 de 1911, cuja renovação foi concedida, como, de facto, pode a dita marca cujo registro foi solicitado, causar confusão com a do processo n... 4841|26.

Cordelia Novaes, da marca "Nivea", para distinguir artigos da classe 48. — Indeferido. A marca imita, em parte, a de n. 3750, da Allemanha.

Antonio Varvalho Junior, da marca "Santa Rita", para distinguir artigos das classes 1, 2 e 3. — Indeferido. A marca imita a de n. 12544, desta capital.

TITULOS PROTESTADOS EM S. PAULO

PRIMEIRO TABELLIAO

Hebe Forti, devedor (duplicata),.. 940$700.

José Giusti, devedor (duplicata),... 100$000.

N. de Castro & Irmão, devedor (duplicata), 471$000.

Os mesmos 471$000.

Os mesmos 471$000.

Rosita Hrubel, acceitante (letra),... 1:500$000.

Annita Bell, avalista Alberto Pedatella, sac. (letra), falta de acceitante 110$000.

Leon Goitack, acceitante (letra), reis 1:000$000.

Caetano Fortunato, acceitante (letra), 1:000$000.

Antonio Ferreira Souza, sac. (letra), falta de acceitante 136$700.

Joaquim Guimarães, emittente (promis), 4:830$000.

José Savastano, end. Ismael Saraiva, acceitante (letra), 730$000.

Carmine Violante, avalista Jacy de Assumpção, acceitante (letra), reis.... 3:730$000 Vicente Eduardo de Molla sacador endossante.

[illegible]

P. Searmagian, devedor (duplicata),.. 2:438$300.

J. Valerio, vendedor end. João Raffaelli, acceitante (letra), 1:000$000.

José Curcio, avalista Pinto Peres & Cia., sac. (letra), falta de acceitante 302$500.

Bruno Stefano, emittente (promis), 428$000.

Jacintho Puerta, acceitante (letra),.. 500$000.

Emilio Terron, sac. end. Caetano Pirri, sac. (letra), falta de acceitante 683$600.

Assad Haddad, acceitante (letra),.. 500$000.

José Pereira & Irmão, acceitante (letra), 1:500$000.

Adolpho Thiers de Queiroz, acceitante (letra), 380$000.

José Giacomini, devedor (triplicata), 423$000.

Luiz Ruis, devedor (triplicata), falta de devolução 362$200.

SEGUNDO TABELLIAO

Angelo Chaparro, acceitante (letra), 200$000.

Pedro Alexandrino de Araujo, devedor (duplicata), 171$000.

J. S. Briscola & Cia. acceitante (letra), 11:200$000.

Hebe Forti, devedor (duplicata), 711$000.

Domingos Cosentino, acceitante (letra), 140$000.

Banco do Estado de São Paulo, sac. (letra), falta de acceitante réis 60:000$000.

Oldemar Lomarão, sac. (letra), falta de acceitante [illegible]

Rosario Bernardo, acceitante (letra), 3:000$000.

Laurentino Camargo, acceitante (letra), 1:000$000.

O mesmo 1:000$000.

José Lauto Costa Pereira, devedor (duplicata), [illegible]

Salvador d'Annio, devedor (duplicata), 545$000.

Enrique Henrottin, acceitante (letra), 1:500$000.

Donato L. Russo, sac. end. Ignacio Cardoso, acceitante (letra), réis 500$000.

Agostinho Silva Leitão, acceitante (letra), 2:000$000.

Laureano José Rodrigues, avalista Cassio Simões, emittente (promis), 106$200.

Elcho Carani, acceitante (letra), 3:500$000.

José Gentile, sac. end. A. Memole Junior & Cia., acceitante (letra), reis 234$000.

E. Gonçalves, acceitante (letra), 500$000.

Jamil Behanduni, devedor (duplicata), 694$000.

Costa & Rodrigues, devedor (duplicata), 399$700.

TERCEIRO TABELLIAO

Dario Perini, acceitante (letra) réis 1:000$000.

Benedicto Galvão de Oliveira, devedor (duplicata), [illegible]

Juvenal Moreira, devedor (duplicata), 77$400.

I. A. Vieira, devedor (duplicata), 708$000.

Caetano Libasatori, devedor (duplicata), 158$600.

Fandy Dickin, devedor (duplicata), 433$800.

Antonio Moscou, devedor (duplicata), 68$700.

Rosinha Machado, devedor (duplicata), 141$800.

Paulo Peres, [illegible] 500$000.

Jorge Assaf, avalista Heitor Prates Baptista, acceitante (letra), reis 1:416$400.

Ascendino Pacheco, acceitante (letra), 115$000. José [illegible] avalista.

Arthur Farinelli, devedor (duplicata), 325$000.

Aristides Soares Salgado, acceitante (letra), 300$000.

Sebastião de Almeida, devedor (triplicata), falta de devolução [illegible]

José de Souza & Rodrigues, devedor (duplicata), falta de devolução [illegible]

MOVIMENTO DO PORTO

ENTRADAS DE HONTEM

De Rosario de Santa Fé, vapor inglez "Queenbury"; á Brasilian Coal.

De Hamburgo e escs., vapor allemão "Nitokris"; á Theodor Wille & Cia.

De S. Francisco, vapor nacional "Amazonas"; á C. N. Lloyd Brasileiro.

De S. Pedro, vapor americano "J. R. Ristwick"; [illegible]

De Bahia [illegible] "H. Asquith"; [illegible]

De Buenos Aires e escs., vapor allemão "Antonio Delfino"; á Theodor Wille & Cia.

De Londres e escs., vapor inglez "Nariva"; á Mala Real.

De Rosario de Santa Fé, vapor inglez "Penkoht"; [illegible]

De Anvers e escs., vapor belga "Jouler"; ao [illegible]

De Belém e escs., vapor nacional "Itauba"; á [illegible]

De Manáos e escs., vapor nacional "Prudente de Moraes"; á C. N. Lloyd Brasileiro.

De Buenos Aires e escs., vapor inglez "Arandora"; á Wilson Sons & Cia.

De Barry Dock, vapor inglez "Kembane Aead"; á Brasilian Coal.

SAIDAS DE HONTEM

Para Buenos Aires e escs., vapor inglez "Vestris".

Para Antuerpia e escs., vapor "Argentiner".

Para Londres e escs., vapor "Arandora".

Para Iguape e escs., vapor "Pirahy".

Para Porto Alegre e escs., vapor nacional "Commandante [illegible]".

Para Buenos Aires e escs., vapor inglez "Nariva".

Para S. Vicente, vapor inglez "Queenbury".

Para Hamburgo e escs., vapor allemão "Antonio Delfino".

Para Cannanéa e escs., vapor nacional "Sumaré".

Para S. Vicente, vapor inglez "H. Asquith".

Para Porto Alegre e escs., vapor nacional "Capivary".

Para Santa Luzia, vapor inglez "Penkob".

MARITIMAS

VAPORES ESPERADOS

[illegible]

À PRAÇA

A COMPANHIA CERVEJARIA BOHEMIA, com séde nesta cidade de Petropolis, communica aos seus amigos e freguezes que deixou de ser seu empregado viajante o Snr. Manoel Duarte, que desde 1º de Fevereiro do corrente anno vinha trabalhando na zona da Leopoldina Railway, nos Estados de Minas Geraes e Rio de Janeiro e que as unicas pessoas autorizadas a tratar de seus negocios na mesma zona são os Snrs. [illegible] Petropolis, 21 de Julho de 1927. — A Directoria. (C 11605)

ANNUNCIOS

A SENHORA

Está triste? As suas regras são dolorosas e irregulares, tome CAPSULAS SEVENKRAUT (Apiol, Sabina e Arruda). Tubo 7$. A' venda na Drogaria Huber, R. 7 de Setembro 61. (C. 8816)

AUTOMOVEL

[illegible] (C 11815)

ATTENÇÃO

[illegible] (C 11826)

LANCHA A GAZOLINA

[illegible] (C 11820)

CAIXAS D'AGUA

[illegible] (C 11844)

AMIGO DE VERDADE

Mande seu endereço para o "AMIGO DE VERDADE". (C 11838)

PROFESSORA DE PIANO

[illegible] (C 10952)

PIANO E GRUPO MAPLE

[illegible] (C 11823)

MOBILIAS ORIGINAES

[illegible] (C 11823)

PORTA

[illegible] (6110)

RENDAS DO NORTE

[illegible] (C 11821)

ENFORMADOR DE CHAPÉOS

[illegible] (C 11800)

VAPORES A SAIR

[illegible]

Hamburgo e escs., "General Mitre" . . . 4

Genova e escs., "Plata" . . . 4

PIANO

Vende-se um de côr clara, cordas cruzadas e cepo metal, baratissimo, motivo de viagem. Rua Affonso Penna n. 139 A, proximo á Mariz e Barros. (C 11806)

PIANOLA

Vende-se 1 quasi nova, tocando 88 notas, com varios rolos de musicas, baratissima, motivo de viagem — RUA AFFONSO PENNA numero 98. (C 11806)

VICTROLA VICTOR

Vende-se de armario, quasi nova, motivo de viagem: Rua Affonso Penna 139 A, prox. a Mariz e Barros. (C 11806)

PIANO ALLEMÃO

Vende-se por motivo de embarque, 1 de bom autor, caixa clara, cordas cruzadas e cepo de metal, com o banco e isoladores, urgente. Rua do Mattoso n. 256, casa 1, junto a Had. Lobo. (C 11806)

COMPRA-SE UM PIANO

Urgente, pagamento á vista. Telephone 2659 Villa, das 10 horas em deante (C 11806)

PIANO

Vende-se um conservadissimo, fabricante allemão Stichel. Ver e tratar á rua Visconde de Tocantins numero 12, Todos os Santos. (C 11792)

MACHINA ROYAL

Vende-se uma nova, á rua Senhor dos Passos n. 71. DROGARIA. (C 11803)

DINHEIRO

Empresta-se sob hypothecas ou garantia de propriedades, (centro ou suburbios); descontam-se promissorias e duplicatas a juros bancarios, com João Torres, á rua Primeiro de Março numero 84, primeiro andar. (C 11297)

ORA, VA' A MENDANHA !

Ora, vá á... Mendanha! Não responda com alguma má palavra, mas vá á Mendanha e leve as creanças! Lindo passeio de omnibus por entre laranjaes dourados de tanta fruta madura. Salte na estação de Campo Grande, do Ramal de Santa Cruz, para tomar o automovel que faz esse serviço. A passagem de ida e volta custa apenas 1$000. Trens expressos e o miudo.

Ora, vá á... Mendanha! (C 11808)

MOÇAS

Precisam-se para encadernação. — Rua Visconde de Itauna n. 419. (C 10888)

Acidez - Má digestão

Prisão de ventre

Peçam

Bicarbonato

ESTERISADO

sómente em vidros bem fechados

Recusem similares

(6104)

PRAIA DO FLAMENGO

Aluga-se sala ou magnifico appartamento, em casa de familia de tratamento. Telephone B. M. 842. (C 11[illegible])

ATTENÇÃO

Não comprem agazalhos de pelles, capas, renards, boás, écharpes, sem visitar a Pelleteria Parisiense, rua 7 de Setembro n. 132, sobrado. A unica casa que vende barato e garante a sua mercadoria. (C 11833)

Ulceras — Ferida — Eczema

O pó de Liége, Aroeira Composto, é o unico que faz sarar em pouco tempo. V. em todas as pharmacias e drogarias. (C. 10883)

CREME INFANTIL

O MELHOR ALIMENTO PARA CRIANÇAS

PACOTE 1$200

NAS PHARMACIAS E ARMAZENS

LABORATORIO NUTROTHERAPICO

Dr. R. L. & C. Rio

PREDIO

Aluga-se um á rua S. Francisco Xavier n. 391. (C 10852)

ENGLISH CONVERSATION

Brasilian Gentleman would like meet person residing district Engenho Novo, Sampaio to arrange for hours for conversation in english. Reply caixa postal 1435. (C 10811)

CASA EM COPACABANA

Aluga-se mobilada por contrato de um a dois annos; exige-se fiador idoneo. Trata-se na mesma á rua Copacabana n. 748. (C 11523)

CASA

Na Esplanada do Senado, para casal ou pequena familia; informações com o sr. Ademar, pelo telephone Norte n. 197. (C 12347)

TELEPHONE VILLA

Vende-se nas proximidades da Praça Saenz Penna. Trata-se Norte 4580, com Fernandes. (C 11807)

POLICIAL ALLEMÃO

Vendem-se dois machos com dois mezes, Norte 4580, com Fernandes. (C 11807)

PREDIO NOVO

Vende-se na Estrada das Pedrinhas n. 70, Freguezia, Ilha do Governador, com luz electrica, 2 quartos, 3 salas, quarto para banhos, copa, cozinha, varanda, garage e 2 quartos fóra, em centro de terreno; chaves no n. 4; trata-se com o proprietario, á rua Senador Dantas, 5. Central 6120. (C11822)

PENSÃO HARDING

22, Marquez de Abrantes; grande sala com saccadas, com ou sem quarto em communicação; optima pensão. (C 11846)

URCA — PRAIA VERMELHA

Vendem-se á vista ou em prestações, optimos terrenos, inclusive lotes á beira mar e lotes proximos do Balneario, ou dos bondes. Peçam plantas, prospectos e condições. Ourives n. 51, 1º andar. Telephone Norte 3978. (C 11774)

ODEON PARC-HOTEL

Dispõe de confortaveis aposentos para familias, cozinha esplendida e com fartura. — Praia do Russel n. 192. TELEPHONE B. M. 2783. (C 11771)

ALUGA-SE

Magnificas salas e quartos com optima pensão, com vista sobre a bahia, em casa de familia. Acceitam-se pensionistas. — Rua da Gloria n. 52. (C 11772)

PHARMACIA

Vende-se uma optima pharmacia por 16 contos, em esquina de rua, muito movimentada, proximo ás barcas, Nictheroy. Trata-se com o sr. Guimarães, na rua da Assembléa n. 51, loja, Rio. (C 10944)

AUTOMOVEL

Vende-se esplendido Dodge Brothers, novo, ultimo typo, preço de occasião, metade á vista e metade a prazo. Ver e tratar Uruguayana n. 96, 3º andar. — ALEXANDRE. (C 10947)

TERRENO

Vende-se esplendido e a preço de occasião, 18 x 40. Junto a Conde de Bomfim. Uruguayana n. 96, 3º andar. (edificio A. Rabello). — Norte 1018. (C 10947)

EMPRESTA-SE

Sobre predios bem localizados, de 10 a 500 contos, juros minimos; adeantamos até 100 contos. Uruguayana, 96, 3º andar. Norte 1018. (Edificio de A. Rabello). (C 10947)

NEGOCIO DE OCCASIÃO

Vende-se, proximo a Campo Grande, uma situação com 25 alqueires mais ou menos, quasi todo em matto superior para areaes, um grande capinzal e uma cachoeira, logar de muito futuro. — E' servido por linha de bonde á porta, além de excellente estrada para automoveis. Trata-se com o proprietario, á rua Primeiro de Março n. 73, sobrado, sala 3, das 3 ás 5 horas. (C 10914)

QUITANDA

Vende-se uma bem localizada, livre e desembaraçada. — RUA FELIPPE FRUCTUOSO n. 23. — D. CLARA. (C 12289)

Casa — Procuro

pequena, perto da praia; favor escrever dando preço, nesta folha, ao sr. J. Carlos. (C 11737)

Casa na Tijuca

Traspassa-se o contrato de uma boa casa á rua Conde de Bomfim; informações na mesma rua n. 98. (C 11756)

TERRENOS

Vendem-se em Copacabana, Ipanema, Leblon, Urca e rua Barão de Mesquita, optimos lotes promptos para construir, facilitando-se o pagamento. — Tratar com o proprietario no edificio do "Jornal do Brasil", 7º andar. (C 10911)

Correspondente

Necessita-se moça intelligente, activa e com pratica. Cartas, solicitando o logar, mencionando as casas que tem trabalhado, apresentando duas referencias e o ordenado que deseja, a J. S., caixa postal 360. (C 10[illegible])

SALA

Aluga-se uma mobilada, a dois moços do commercio. — RUA BENTO LISBOA numero 176. (C 11.7[illegible])

PHARMACIA

Vende-se a da rua Goyaz n. 371, em Piedade, com bom sortimento e fazendo regular negocio. (C 117[illegible])

MANICURE

Attende chamados a domicilio. — TELEPHONE VILLA 1648. (C 11755)

GARAGE

Vende-se uma no perimetro urbano, em franco funccionamento, guarda actualmente 70 carros e tem capacidade já toda coberta para mais 80 automoveis ou 30 omnibus; tem optimo e longo contrato de arrendamento, possue tambem officinas, dando boa renda de aluguel; a quem interessar dirija cartas á redacção deste jornal para Silva Mó. (C 10[illegible])

Caixa Economica

Particular compra cautelas do Monte Soccorro. — Paga bem. — Procurar David. — RUA URUGUAYANA numero 138, loja. (C 11635)

Baratinha Renault 6 H P

Vende-se, typo moderno, dois logares e em perfeito estado. — Trata-se com o sr. GOMES — RUA URUGUAYANA n. 35. (C [illegible])

RUA MARECHAL FLORIANO (Rua Larga)

Terminando em janeiro de 1928 o contrato do numero 183, acceitam-se propostas para locação do mesmo. — Respostas á caixa R. M. F., nesta folha. (C 10918)

DIAMANTINA-HOTEL

RUA DO CATTETE, 219

Exclusivamente familiar (C 11742)

Livraria Alves

Livros collegiaes e academicos. — RUA DO OUVIDOR, 166. (1181)

PIANO

Vende-se um, allemão, quasi novo, atracado a aço, cordas cruzadas, teclado de marfim, com tres pedaes. Custou 5 contos. Vende-se por 2:800$000. — Rua Haddock Lobo n. 44. (C 10843)

2º ANDAR NO CENTRO

Aluga-se um em boas condições e com todo o conforto; prefere-se alugar a casal sem filhos ou a uma senhora só. Trata-se na rua Senador Dantas n. 20. TELEPHONE CENTRAL 6260. (C 10845)

SALA E ESCRIPTORIOS

Alugam-se proprios para negocio, á rua do Ouvidor n. 162, com luz, elevador e agua corrente. (C 12323)

Hämafopan

TONICO PODEROSO PARA SANGUE E NERVOS

Dr. A. Wolff - Nährmittelwerk Bielefeld

Representante: WALTER HUSMANN & CIA. Filial no Rio: RUA CATTETE 160 Tel. B. M. 121

Terrenos na Piedade

Vendem-se a prestações, magnificos lotes, a 6 minutos da estação e junto dos bondes, com agua, electricidade e gaz. — São Pedro n. 61, loja. (C 10919)

«FORMITONICUM»

PODEROSO FORTIFICANTE Abre o appetite, engorda e dá forças. Vende-se em todas as pharmacias. UM VIDRO, 3$000. Depositario: Drogaria Pacheco, rua dos Andradas n. 43. Lab. Homoeopathico: Alberto Lopes, rua Eng. de Dentro 26 (1416)

1º ANDAR — RUA 7

Aluga-se um primeiro andar. Rua 7 Setembro n. 134, proprio para escriptorio, por cima do Paraiso das Creanças. (1409)

MENTHOLATUM

Suaviza e allivia mãos resecas, cutis aspera labios gretados. Efficaz e inoffensivo e ao alcance de todos

(17341)

TERRENO EM COPACABANA

Vende-se um magnifico, junto ao n. 536, da Rua Barata Ribeiro. Tratar no palacete que fica nos fundos do mesmo. (1178)

Sobrado na rua Ouvidor

Aluga-se um, esplendido, proprio para grande empresa ou consultorios, com telephone e elevador. Ver e tratar á rua do Ouvidor n. 59, loja.

FORTALECENDO

Restabelece todas as funcções o *Vinho Tonico Phosphatado das Tres Quinas Bittencourt.*

111, R. Uruguayana, 111

Ap. D. G. S. P., n. 51, 17-6-909 (17064)

APPARTAMENTOS E ESCRIPTORIOS

Alugam-se no "Edificio Brasil", ao lado dos grandes cinemas da Praça Marechal Floriano, appartamentos constantes de tres quartos, vestibulos, salas completas para banho e cozinha, assim como salas para advogados, medicos, dentistas e commercio fino. O predio é servido por dois elevadores rapidos "Otis" e dotado de outros melhoramentos. Trata-se no mesmo edificio a qualquer hora. (5993)

OZENA

Pessôa curada desta molestia, por um voto que fez, ensina, de graça, o meio rapido com que obteve a cura.

Cartas, com 1 sello de 200 réis para a resposta á caixa postal, 1194. São Paulo. (6283)

LOJA

(UNICA QUE RESTA NO BAIRRO)

Traspassa-se o contracto de esplendida loja, no bairro dos grandes cinemas da Avenida, com quatro portas, edificio novo, cinco e meio annos de contracto em optimas condições.

Informes Telephone Central, 829. (C. 10927)

PIANOLA

Vende-se uma magnifica, allemã, por 3:200$000, por motivo de viagem. Com seis mezes de uso. Rua America n. 13. Bairro de Santo Christo. (C 10844)

ACTOS FUNEBRES

Josephine Le Magourou

Maria Thereza Cavalcante Hellonder e John Hellonder convidam os parentes e amigos de JOSEPHINE LE MAGOUROU, para assistirem á missa de setimo dia que por suffragio de sua alma será celebrada na egreja do Mosteiro de S. Bento, ás 8 1|2 horas, amanhã, quinta-feira, 28 do corrente, agradecendo antecipadamente a todos que comparecerem a esse acto. (C 10894)

Maria Falque

(MARICOTA)

Leon Falque, Antonietta Chelio, Ernestina Martin, filhos, genro e netos, agradecem penhoradissimos, a todos quantos acompanharam o enterro de sua extremosa esposa, filha, irmã e tia MARIA FALQUE; convidam seus demais parentes e amigos para assistirem á missa de setimo dia que será celebrada por sua alma, no altar-mór da egreja de São Francisco de Paula, ás 11 horas, amanhã, quinta-feira, 28 do corrente, o que antecipadamente muito agradecem. (C 11738)

Francisca da Silva Louzada

Os filhos, noras, netos, bisnetos e tataranetos agradecem penhorados a todos os que compareceram ao enterramento de sua querida e inesquecivel mãe, sogra, avó, bisavó e tataravó FRANCISCA DA SILVA LOUZADA, e de novo convidam a assistirem á missa que será celebrada amanhã, quinta-feira, 28 do corrente, ás 10 1|2 horas, no altar-mór da egreja de S. Francisco de Paula, setimo dia de seu fallecimento. (C 10922)

General Heitor Coelho Borges

Viuva, filha e demais parentes do fallecido general HEITOR COELHO BORGES, convidam os seus amigos para assistirem á missa de trigesimo dia, amanhã, quinta-feira, 28 do corrente, ás 9 horas, na egreja da Cruz dos Militares. Antecipam agradecimentos. (C 10921)

Humberto Teixeira

(PROFESSOR MUNICIPAL)

Sua familia agradece penhorada a todas as pessoas que a acompanharam na grande dôr soffrida pelo fallecimento de seu inesquecivel e querido filho e irmão HUMBERTO TEIXEIRA, e convida-as para assistirem á missa de setimo dia que será celebrada amanhã, quinta-feira, 28 do corrente, ás 9 1|2 horas, no altar-mór da matriz do SS. Sacramento, á Avenida Passos. (C 11759)

Julieta de Barros Müller de Campos

(LÊLÊ)

Hernani Pinheiro e senhora, Alcides de Barros, senhora e filhos, Victor de Barros, senhora e filhos, Leonôr de Barros Guimarães e filha e demais parentes, penhorados agradecem a todos que acompanharam os restos mortaes de sua pranteada mãe, irmã, sogra, tia, prima e cunhada JULIETA DE BARROS MULLER DE CAMPOS, e de novo os convidam para assistir á missa de setimo dia que mandam celebrar amanhã, quinta-feira, 28 do corrente, ás 9 horas, na egreja de S. Francisco de Paula, pelo que agradecem antecipadamente a todos que a mais esta homenagem prestarem. (C 11766)

Julio Augusto Leitão Machado

(4º ANNISTA DE DIREITO)

Ademaro Machado e familia, acompanhados pela viuva dr. Alberto de Castro Menezes e familia, mandam celebrar amanhã, quinta-feira, 28 do corrente, ás 9 horas, na egreja de S. Francisco de Paula, a missa de setimo dia por alma do seu inesquecivel e modelar filho JUJU, confessando-se desde já profundamente agradecidos aos parentes, amigos e collegas que comparecerem a esse acto de religião. (C 10.915)

Viuva Alcina Ramalho

Josephina Ferreira, Eugenia Ferreira, Pelio Ramalho, esposa e filhos, Guaracy Ramalho, esposa e filhos, Azurila Ramalho de Britto e Sylvio de Britto e filhos, penhorados agradecem a todos quantos acompanharam os restos mortaes de sua idolatrada filha, irmã, mãe, sogra e avó ALCINA RAMALHO, e convidam os demais parentes e amigos para a missa de setimo dia, que mandam celebrar por sua alma, no altar-mór da egreja de S. Francisco de Paula, amanhã, quinta-feira, 28 do corrente, ás 9 horas da manhã. (C 11799)

Acção de graças

Francisco Costa Junior faz celebrar amanhã, quinta-feira, 28 do corrente, ás 9 horas, na egreja da Penha, uma missa em acção de graças pelo feliz resultado que obteve nesta data, ha tres annos passados, de uma operação no estomago, levada a effeito pelo eminente professor dr. Fernando Vaz, depois de 15 annos de soffrimentos. (C 11780)

Raphael Porto da Silva Jardim

Seus desolados paes e irmãos convidam seus parentes e amigos para assistirem á missa que pelo repouso da alma de seu idolatrado RAPHAEL, tão cruelmente arrebatado de seu convivio, fazem celebrar na sexta-feira, 29 do corrente, ás 9 1|2 horas, no altar-mór da egreja da Candelaria, agradecendo-lhes seu comparecimento a este piedoso acto. (C 10950)

Adelaide Jordão Torres

Cel. Acacio de Araujo Pereira Torres, ausente, Anacheronte Borba Gomes e sua esposa d. Alzira Torres Gomes, Sophia e seu esposo, Arminio Costa, Maria, Diva, Mario, Arminio e Mauro Torres Gomes, esposo, genro, filha e netos de D. ADELAIDE JORDÃO TORRES, convidam os demais parentes e pessoas de sua amizade, a assistirem á missa de trigesimo dia que por sua alma será celebrada hoje, quarta-feira, 7 do corrente, no altar-mór da egreja de S. Francisco de Paula, ás 10 1|2 horas, e antecipam agradecimentos. (C 11848)

Adalgiza Palma Dias Pinheiro

(BILI)

O coronel Francisco Jorge Pinheiro e filhos, Ernani Pinheiro Dias, senhora e filhos, Edgard Mattos, senhora e filha, Armando Watson Cordeiro e senhora, agradecem penhorados, a todos quantos acompanharam os restos mortaes de sua finada esposa, mãe, irmã, cunhada e tia ADALGIZA PALMA DIAS DINHEIRO, e de novo convidam os demais parentes e amigos para assistirem á missa de setimo dia que será celebrada por sua alma, no altar-mór da egreja do Carmo, ás 9 1|2 horas, amanhã, quinta-feira, 28 do corrente, o que antecipadamente, tambem agradecem. (C 11843)

D. Virginia Maria Ramos

Carlos Ramos e familia, Agrippa de Faria e senhora, Carlos Alberto de Faria, Oscar de Faria, Wladimir Matta e filhos, communicam a todos os demais parentes e aos seus amigos o fallecimento de sua inesquecivel mãe, sogra, avó, bisavó e tia D. VIRGINIA MARIA RAMOS; o enterro realiza-se hoje, ás 9 horas, para o cemiterio do Cajú, saindo da rua Eduardo Ramos n. 41, transversal á rua Club Athletico, na Tijuca. (C 11841)

Dr. Oscar de Castro e Silva Segond

(FALLECIDO EM BARBACENA)

Alberto Pedro Segond, esposa, filhos, nora e netos, convidam seus parentes e amigos para assistirem á missa de setimo dia que mandam celebrar no altar-mór da egreja de São Francisco de Paula, por alma de seu idolatrado filho, irmão, cunhado e sobrinho OSCAR DE CASTRO E SILVA SEGOND, hoje, quarta-feira, 27 do corrente, ás 8 1|2 horas, antecipando seus agradecimentos. (C 10859)

Emilia de Barros

(MIMI)

A familia de EMILIA DE BARROS, communica o seu fallecimento em Paris, no dia 20 do corrente, e faz celebrar missa de setimo dia, no altar de Nossa Senhora das Dôres da egreja de S. Francisco de Paula, hoje, quarta-feira, 27 do corrente, ás 9 1|2 horas da manhã. (C 10886)

Antonio Machado Pereira Vianna

(FALLECIDO EM PERNAMBUCO)

Oscar Pereira Vianna, senhora, filhos e cunhada, convidam os parentes e amigos para a missa de setimo dia por alma do seu querido pae, sogro e avô ANTONIO MACHADO PEREIRA VIANNA, no altar-mór da egreja de S. Francisco de Paula, amanhã, quinta-feira, 28 do corrente, ás 9 1|2 horas. (C 10861)

Corôas de Biscuit

COMPREM SO' "BISCUIT" São as mais distinctas, mais duraveis as preferidas pelas pessoas de bom gosto. Para todos os preços. Unica fabrica. Phone C. 893. ALVES FREIXO & COMP. Passeio, 62. (17118)

FLORICULTURA BARBACENA

Corôas e Palmas de flôres naturaes por preços modicos. Assembléa, 113. T. 1837, C. (17054)

PREDIO — HADDOCK LOBO

Aluga-se o predio n. 25 da rua Haddock Lobo, entregando-se as chaves no fim deste mez. — Trata-se á rua da Prainha n. 6, sobrado. (C 12249)

ESPLENDIDA CASA

Aluga-se ou vende-se, situada em Nictheroy, em bairro muito saudavel. Trata-se no Becco das Cancellas n. 9. Rio. (C 10828)

LEME

Aluga-se uma sala bem mobilada a cavalheiro distincto, sem pensão. R. Salvador Corrêa 68. Tunel Novo. (C. 12320)

Terrenos quasi de graça A' vista ou a prazo

Vendem-se bellos lotes á rua Professor Gabizo, entre Mariz e Barros e Haddock Lobo, na Avenida Trapicheiro, entre Professor Gabizo e rua São Francisco Xavier, promptos a edificar. Trata-se á rua Mariz e Barros, 457, (Fabrica). Pagamento á vista ou a prazo. (C 10.004)

Piano — Vende-se

em perfeito estado, por 1:700$000. — RUA BARROSO numero 115. — Copacabana. (C 10917)

COSTUMES E VESTIDOS

VICENTE PERROTA — Ex-Alfaiate das Fazendas Pretas. RUA DA ASSEMBLÉA N. 72 — Tel. 3170, Central. (C. 9944)

(152) FOLHETIM DO "CORREIO DA MANHÃ"

W. REYNOLDS

AS TRAGEDIAS DE LONDRES

Expressamente traduzido para o "Correio da Manhã"

gando, o senhor os tomaria pelas pessoas mais miseraveis do mundo.

Markham exclamou:

— E' possivel isso?

— Ah! E' sim senhor. Todos os dias assisto taes infamias.

— Parece mentira!

— Vê esses homens, continuou o agente, e essas mulheres sentadas á frente do senhor? Pois cada uma dellas têm jurado cem vezes, durante o dia, que não comia desde ha quarenta e oito horas, e amanhã repetirá o mesmo outras cem vezes.

— Meu Deus! Mas isso é a mentira organizada! murmurou Markham com repugnancia.

E fez uma longa enumeração dos ardis de que se valem todos esses miseraveis para enganar a caridade publica.

Markham penosamente affectado pelo que via e pelo que acabava de saber, exclamou:

— Quantos horrores, santo Deus!

— Póde acreditar que é verdade... Olhe! Já acabaram de cear, e cada qual agora vae tomar a bebida que mais lhe agrade, para digerir o que comeu.

Markham fixava-se bem em tudo, e cada vez se admirava mais disso.

Não obstante, chegou um momento em que a repugnancia que aquillo lhe inspirava se sobrepoz aos demais sentimentos, e o moço sentiu vivos desejos de abandonar aquelle antro infecto em que se havia mettido.

Ao fim de um bocado de silencio, disse:

— O individuo que procuramos, já está visto que não vem. Ha mais de duas horas que esperamos aqui, e estamos perdendo o tempo.

O agente respondeu:

— Deve ter se refugiado em algum outro côlo, como este.

E interrogou:

— Se quer, vamos procural-o por outra parte.

— E'... Vamos, respondeu Markham, satisfeito de abandonar aquelle logar infame.

— Pois toca a andar, se quer...

— E' já!

Ambos se levantaram e sairam immediatamente da asquerosa taberna.

II

UM FUNCCIONARIO PUBLICO

Não querendo omittir nada para descobrir a guarida de um grande criminoso, Ricardo acompanhou o agente ás diversas casas onde se amontoava a lama da população.

Uma visita a um hospital de empestados não lhe teria parecido mais espantosa, nem lhe haveria inspirado maior repugnancia.

Em uns logares, a orgia tinha degenerado em batalha, e em taes batalhas as mulheres desempenhavam o papel de furias.

Em outros, as mulheres entoavam canções odiosas, e os homens divertiam-se em lhes fazer côco.

A aguardente é a divindade e a intemperança, a dona da casa de todos os habitantes daquelle districto de Londres.

Quantos crimes e quantas loucuras tem feito commetter o ardente liquido!

Essa torrente de alcool arrasta tudo comsigo: saude, honra e felicidade!

A força, o pateo da cadeia, os sombrios pontões, as ilhas longinquas, a prisão por dividas, a silenciosa penitenciaria, o hospicio triste como o tumulo, o horrivel hospital, a cadeia dos presidios, o Moinho disciplinario, a espantosa cella dos loucos, as salas de anatomia, o leito de morte do desesperado, a tumba do suicida, devem-te a maior parte das suas dividas, ó aguardente! Tu engendras o genio dos crimes e ajo mão da vingança! Tu és a deusa sob cujo carro vão despedaçar-se milhões de cégos adoradores!

O prestamista sobre penhores gaba-se de que, emquanto existires, elle está certo de prosperar.

O estudante de medicina sorri ao saber-te tão procurada, pois tem certeza de que tu lhe levarás um horrivel sequito de apoplexias, hydropsias, paralysias, consumpções e loucuras.

O coveiro do cemiterio esfrega as mãos pensando na tua influencia, pois a seus olhos tu és o anjo da morte.

O proprio Satanaz se regozija no seu imperio, pois sabe bem que a população deste, graças a ti, augmenta consideravelmente e sem cessar.

E's um grande poder, ó aguardente!

Segues passo a passo o progresso da civilização.

E's um terrivel instrumento do mal.

Teu proprio habito está envenenado e, como a tunica de Djanira, nos membros do Centauro, abraças e seguras tuas victimas.

Triumphas, afinal, em todos os logares onde a miseria é maior e onde o crime toma proporções diabolicas.

Aguardente! Eis aqui os teus triumphos!

....

Dava a meia noite na egreja de São Gil e, emquanto Ricardo e o agente houvessem visitado grande numero das immundas casas da Terra Santa, as suas investigações continuavam sem produzir resultado algum.

O agente, parando á esquina de uma rua, disse a Ricardo:

— A menos que os nossos companheiros não tenham tido mais sorte não podemos duvidar de que o passaro voou.

— Mas, supponde que elles tenham entrado na casa onde o bandido se refugiou como podiam elles reconhecel-o? perguntou Ricardo Markham.

— Um delles conhece-o bem, respondeu o agente.

Nesse momento, um grito penetrante partiu da casa junto á qual se achavam Markham e o agente.

Era um predio alto, esguio e mais triste ainda se é possivel, illuminado pelos debeis raios de um luar brumoso, que todas as casas immediatas.

De uma das janellas do andar superior saia um raio de luz que illuminava, vacillante, a parede fronteira, e fazia ainda mais sinistro o aspecto geral daquelle sitio.

O grito produziu em Ricardo um instante de consternação.

Não obstante o agente não pareceu surprehender-se, e limitou-se a dizer com indifferença:

— Ah! E' Smithers que de novo faz das suas!

— Smithers?! Que Smithers é esse? perguntou Ricardo.

Mas, antes de que o agente tivesse tempo de responder, abriu-se com estrepito a janella de onde saia a luz e uma voz de mulher deixou ouvir gritos de alarma.

— Não fariamos bem, em irmos saber o que se passa? interrogou Ricardo.

— Não me atrevo a entrar á força, a não ser que gritem "péga assassino!" respondeu o policial.

Apenas essas palavras foram ditas, quando um ruido surdo resoou na rua, e a elle se seguiram os gritos de

— Assassino! Péga! Péga!

Um momento depois, alguem arrastou a mulher para fóra da casa onde se passava a scena.

Então, as pancadas se succederam com espantosa rapidez e os gritos se fizeram ouvir cada vez mais supplicantes.

Immediatamente, e no momento em que o agente ia a forçar a porta, ouviram-se passos precipitados na escada, a porta abriu-se e um ser estranho, extraordinario, saiu para a rua, correndo como um louco.

O policial, segurando pelo pescoço o individuo que acabava de sair, no instante mesmo em que Ricardo notava que elle era corcunda, exclamou:

— Vamos lá a ver, Gilbert! Que quer dizer isto?

O corcunda retorquiu em tom alegre:

— Ah! Um agente de policia! E' o céo que o envia! Venha! Em nome de Deus, venha!

— Mas, que é que ha?

— E' meu pae que assassina Kate!

Entretanto, não cessavam os gritos nem o ruido das pancadas.

O agente não hesitou em acceder aos desejos do corcunda, e Markham acompanhou-os com o animo de prestar os serviços que as circumstancias exigissem.

O agente e Ricardo subiram, pois, precipitadamente, uma estreita escada que a lanterna do primeiro illuminava e não tardaram em chegar ao andar donde partiam os gritos.

Detenhamo-nos um instante em descrever o commodo e em dar ao leitor uma idéa dos seus moradores.

Estava situado no alto do edificio, e apresentava o aspecto de um palheiro, pois tinha a descoberto as vigas e os travessões do tecto.

As paredes, de ladrilho, estavam cobertas de uma capa, caiada a cal, e decoradas com grosseiras gravuras em côr, postas em molduras de madeira negra.

Eram dessas estampas que se vendem nos bairros populares a muito baixo preço, e representam as scenas mais importantes da vida de criminosos celebres que terminaram no cadafalso.

Jak Sheppard, em Tyburn, a execução de Jonathan Wild, Turpin, em Nova Ink, Sawnay Bean e sua familia, no seu covil, Hunt e Thurtell, atirando ao pantano o corpo do sr. Weare, Corder assassinando Maria Martin, Greenacre despedaçando Anna Brown, taes eram os principaes assumptos daquella espantosa galeria.

Uma mão, não satisfeita com aquella horriveis scenas e como para satisfazer um capricho estranho, tinha desenhado com carvão, nas paredes, muitos esboços de um caracter mais ou menos aterrador que as estampas, mas, no fundo, todos eram da mesma indole.

Em um canto havia um leito sobre o qual caiam cortinas amarellas de panno grosseiro.

Uma mesa, sobre a qual se viam os restos de uma ceia, e meia duzia de cadeiras, completavam o mobiliario do estranho commodo.

O corcunda de quem já falámos teria dezesete a dezoito annos, e era tão horrivelmente feio que, ao vel-o, era preciso perguntar-lhe se pertencia, na realidade, á raça humana.

Os cabellos delle tinham a côr ruiva, e a cabeça seria, até, demasiado grossa para os hombros de um colosso.

O rosto era uma massa de carne.

Os olhos de uma côr cinzento escura.

As sobrancelhas quasi brancas.

Os dentes largos e planos, como pedras de dominó, brilhavam entre uns labios grossos e descorados.

Os braços eram muito compridos e as pernas muito curtas.

Quanto á estatura, não passava de quatro pés e meio.

Apezar da sua fealdade e deformidade, havia em toda a sua pessoa um ar de bondade que não podia deixar de inspirar compaixão, visto que não interesse.

No momento em que o agente penetrou no commodo, uma moça se arrojou a seus pés, exclamando:

— Proteja-me, por amor de Deus! Mas não faça mal a titio!

Teria uns dezeseis annos a joven, e, se não era bonita de espantar, tinha um rosto cuja expressão melancolica interessava em alto grão.

O busto era esbelto e gracioso, e os cabellos de côr castanho-claro.

Os olhos do azul-escuro, eram tambem melancolicos, e os olhares de expressão triste e timida.

Tinha os dentes brancos, pequenos e perfeitamente alinhados.

Ainda que pobremente vestida, havia na sua pessoa qualquer coisa de distincto que parecia fóra de logar ali, e em companhia de tal gente.

O homem contra quem ella pedia protecção era de mediana estatura, mas robusto.

Era de pallida tez, e os olhos

(Continúa)

LEILÕES

Leilão de Penhores
AMANHÃ — 28
Casa Arthur Alvim
RUA LUIZ DE CAMÕES 42
Todos os penhores vencidos (C 10930)

Leilão de Penhores
6 DE AGOSTO DE 1927
Casa Simon Ettinger
— DE —
LEVY GOMES & C.
R. LUIZ DE CAMÕES — 55
De todas as cautelas vencidas (C 11798)

Leilão de Penhores
A. Motta & Irmão
5 — Becco do Rosario — 5
EM 30 DE JULHO DE 1927
Todas as cautelas vencidas de joias e mercadorias (C 11383)

LEILÃO DE PENHORES
HOJE, 27 DE JULHO DE 1927
VEUVE LOUIS LEIB & Cia.
SUCCESSORES DE A. COHEN & Cª
Rua Imperatriz Leopoldina n. 22
Luiz de Camões n. 62, esquina. (6649)

Cia. AUREA BRASILEIRA
Leilão em 5 de agosto
Filial, r. 7 de Setembro, 187 (5163)

Leilão de Penhores
CASA J. MENDES
Beco do Rosario n. 9
EM 4 DE AGOSTO DE 1927
JOSÉ MOREIRA DA COSTA & Cª. SUCCESSORES
das cautelas vencidas podendo os seus reformadores … (C 12264)

Implorando a caridade
ANGELA PECURANO, viuva, com 86 annos de edade, completamente cega e paralytica.
MARIA VENTURA, de 96 annos de edade, viuva.
PAULINA DE FIGUEIREDO, viuva, com tres filhos e impossibilitada de trabalhar.
ENTREVADA, rua do Chichorro n. 30, casa XVIII, doente, impossibilitada de trabalhar, tendo duas filhas, ambas tuberculosas.
CARLOTA, pobre velhinha sem recursos.
ELVIRA DE CARVALHO, pobre cega e sem amparo da familia.
FRANCISCA DA CONCEIÇÃO BARROS, cega de ambos olhos e aleijada.
UM INFELIZ ALEIJADO;
FELICIANA LUCAS, viuva, paralytica.
VIUVA SANTOS, com 68 annos de edade, gravemente doente de molestia incuravel.
JULIETA — EMILIA, duas pobres irmãs.
THEREZA, pobre ceguinha sem auxilio de ninguem.
VIUVA SOARES — Sem poder trabalhar.
JOSEPHINA GUIMARAES DA SILVA, viuva, com filhos e sem recursos.

COZINHEIROS
PRECISA-SE de uma boa cozinheira, que conheça bem a sua arte. Dorme fóra. Exigem-se referencias de sua conducta. A' rua Felix da Cunha n. 23 (Conde de Bomfim). (C 11764) A

PRECISA-SE de boa cozinheira, que faça outros serviços, afiançada, para pouca familia. Rua Professor Gabizo n. 124. (C 11790) A

PRECISA-SE de uma boa cozinheira na rua da Passagem n. 115. (C 11721) A

PRECISA-SE de perfeita cozinheira do trivial fino, fazendo algumas massas, na rua Francisco Octaviano 17. Copacabana. Paga-se bem. (C 11784) A

EMPREGOS DIVERSOS
EMPREGOS — A R. J. T. Light and Power Cº., tendo limitado numero de vagas a preencher no quadro effectivo de motorneiros e conductores, facilita a entrada de candidatos que satisfaçam as condições necessarias e saibam ler e escrever. Para mais informações á rua do Costa n. 39. (5026) C

GOVERNANTE allemã, educada, deseja collocar-se em distincta familia estrangeira para cuidar de creanças. Optimas referencias. Inf. rua Cattete 339. Tel. B. M. 305. (C. 11776) C

PRECISA-SE moça bem desembaraçada, para trabalho com o publico. Rua Haddock Lobo n. 30. (C 10949) C

PRECISA-SE de um bom vendedor. Rua do Senado n. 7. (C 11782) C

PRECISA-SE de bons officiaes de sombreiro; paga-se bem. Rua do Areal n. 105. (C 11806) C

PRECISA-SE de uma contra-mestra para officina de costura. Resposta nesta redacção para P. B. (C 11670) C

PRECISA-SE de um rapaz esperto e activo para officina de armador, que saiba limpeza. Rua Senador Euzebio n. 129. (C 10869) C

PRECISA-SE de perfeitos saqueiros em papel impermeavel. Trata-se á Avenida Suburbana n. 1998. (C 12307) C

PRECISA-SE de viradeiras e colladeiras de colarinhos, á rua Delgado de Carvalho n. 37 (Largo da Segunda-Feira). Paga-se bem. (C 10666) C

TRABALHADORES — Precisa-se para serviços braçaes á rua do Costa, 39. (5025) C

CENTRO
ALUGAM-SE 3 salas para deposito, alfaiate ou escriptorios commerciaes. Rua Marechal Floriano, 222, 1º andar, onde se trata. (C 11830) D

ALUGAM-SE os andares superiores do predio n. 13, da rua Chile. São vastos salões para consultorios. Trata-se no mesmo … (C 11811) D

ALUGA-SE uma sala de frente, com direito a toda a casa, logar saudavel. Rua Frederico Pamplona n. 5 … de Andre Cavalcanti, 1. (C 11835) D

ALUGA-SE uma sala de frente. Senador Dantas n. 77. (C 11849) D

ALUGAM-SE optimos commodos a rapazes solteiros em predio de primeira ordem, moderno, proximo á rua Marechal Floriano, servido por elevador … Camerino, 138. (C 11766) D

ALUGAM-SE quartos e vagas … 47, 2º andar. Phone … Central. (C 11720) D

ALUGA-SE por 500$ o 1º andar do predio … da rua do Livramento n. 106, com grandes quartos, 2 salas e dependencias … (C 10045) D

ALUGA-SE uma sala de frente, com telephone, area encanada e luz, para escriptorio … (C 11874) D

ALUGAM-SE quartos e salas a rapazes decentes que trabalhem fóra, serve tambem para familia que não tenha filhos … (C 11881) D

ALUGA-SE em casa de familia uma sala de frente … Gomes Freire … Rua do Senado n. 54. (C 12606) D

ALUGAM-SE dois escriptorios, na r. Santo Antonio n. 3, alto da filial da Confeitaria Paschoal. Trata-se com o empregado do elevador. (C 10866) D

ALUGA-SE um quarto de frente, muito bem mobilado e independente, em casa de todo conforto, á rua Paulo de Frontin, 16, 1º andar. Tel. Central 3353. (C 11727) D

ALUGA-SE o 2º andar do predio n. 135, á rua 7 de Setembro, proprio para consultorio ou officina com elevador; para informações na confeitaria Cavé. (C 11653) D

ALUGA-SE o 2º andar do predio da rua da Alfandega n. 122, proximo á rua Uruguayana, para familia, atelier, ou escriptorios. (C 11678) D

ALUGAM-SE quartos mobilados com ou sem pensão. Avenida Mem de Sá n. 72, sobrado. (C 11753) D

ALUGA-SE o 1º andar para escriptorios. R. General Camara, 105. (C 11634) D

ALUGA-SE a casa da rua Theresopolis n. 23 … Chaves no n. 21. Trata-se na rua 1º de Março n. 110. (C 10883) D

LOJA para pequena fabrica, deposito ou qualquer negocio, perto do mercado, aluga-se, á travessa D. Manoel n. 25; chaves á rua do Mercado n. 82. Tratar á rua Mariz e Barros n. 430. (C 11715) D

SALAS para escriptorios, traspassa-se contracto … Rua São José, 55, 1º andar … Trata-se ali, com o sr. Santos. (C 11612) D

OLHOS
Inflammações e purgações. Collyrio Moura Brasil. Em todas as pharmacias e drogarias. (10541)

CATTETE
ALUGA-SE o excellente predio da r. Andrade Pertence, 49, trata-se na rua do Catete n. 193, loja, das 9 ás 12 horas. (C 11828) E

ALUGA-SE linda sala mobilada a senhor distincto ou casal sem filhos em casa socegada e pouco inquilinos, com o maximo asseio, Cattete, 231. (C 11845) E

ALUGA-SE um quarto mobilado em casa de familia a pessoa que trabalhe fóra, pede-se referencias, rua Bento Lisboa n. 101, casa 1. (C 10946) E

ALUGA-SE á r. Benjamin Constant n. 13, casa independente, espaçosa sala de frente e quarto, bem mobilados. (C 11796) E

ALUGA-SE magnifica sala de frente e um bom quarto em casa de casal, á rua Silveira Martins, 104. E

ALUGA-SE em casa de familia uma sala de frente, sem pensão. Barão do Flamengo n. 28. (C 10898) E

ALUGA-SE apartamento ou sala e quarto em casa de familia, com linda vista para o mar. Rua da Gloria n. 80. (C 11379) E

ALUGA-SE excellente aposento em casa distincta para dois rapazes de tratamento. Rua Conde de Baependy n. 13. Phone B. M. 1852. (C 10865) E

ALUGA-SE em casa de familia de tratamento, uma ampla sala para tres rapazes com optima pensão, á rua Buarque de Macedo n. 6. (C 11764) E

ALUGA-SE na rua Buarque de Macedo n. 38, bom quarto com agua corrente. (C 11524) E

ALUGA-SE esplendida sala mobilada em casa de familia de tratamento, para casal ou rapazes. Rua Santo Amaro n. 57. Tel. B. M. 1612. (C 11328) E

ALUGA-SE no hotel English, Catete 176, bons aposentos, grandes salas, grande parque, só a familias e cavalheiros, preços sem rival. Conforto e asseio. Boa mesa. Phone B. M. 1264. (C 11488) E

ALUGAM-SE lindas salas, quartos e apartamentos com pensão de primeira ordem, para familias e cavalheiros de tratamento, situados á rua Santo Amaro n. 41, pensão Ritz. (C 11349) E

ALUGA-SE o predio á rua Gago Coutinho n. 50 (Carvalho de Sá). As chaves á mesma rua n. 51 (armazem), Cattete. (C 10903) E

ALUGA-SE quartos com ou sem pensão, proximo ao Flamengo; rua 2 de Dez. n. 78. (C 11756) E

QUARTO — Flamengo — Em casa de todo respeito aluga-se um mobilado, com optima pensão e conforto a casal ou rapazes de tratamento, na rua Buarque de Macedo n. 77. (C 11728) E

SALA de frente, aluga-se uma bem mobilada sem pensão a senhor de respeito ou rapazes de tratamento na praia do Russell n. 106. (C 11716) E

TELEPHONES
(e seus accessorios)
COMPANHIA PAULISTA DE MATERIAL ELECTRICO
Rio de Janeiro
Rua São José, 76
(17528)

LARANJEIRAS
ALUGAM-SE uma casa por 1005$ e quartos a 80$000. Trata-se á rua Conde Velho n. 307. Laranjeiras, com Marcondes. (C 11785) F

ALUGA-SE mobilado e com pensão, bom quarto a rapaz de tratamento … Laranjeiras … (C 11812) F

ALUGA-SE quarto com pensão para casal ou rapaz … Laranjeiras n. 59. (C 11787) F

ALUGA-SE em casa de familia de tratamento, sala de frente … Rua Ypiranga n. 115 … Paysandú. (C 11624) F

QUARTO espaçoso, com pensão, para casal ou rapaz de tratamento. Rua Alice n. 39, Laranjeiras. (C 11646) F

TRASPASSA-SE o contrato de uma casa moderna, com 9 quartos, grandes, telephone, jardim e quintal, mais dependencias; rua das Laranjeiras, 362, sem moveis e sem luvas. (C 11222) F

TRASPASSA-SE o contrato de uma casa moderna, com 7 quartos, e mais dependencias, rua das Laranjeiras, 362, sem moveis e sem luvas. (C 10857) F

BOTAFOGO
ALUGA-SE em casa de uma senhora, um bom quarto, com ou sem mobilia, a uma senhora que trabalhe fóra. Tratar na rua S. Clemente n. 460, casa n. 3. (C 10932) G

… Travessa Visconde de Cruzeiro n. 25. Marquez de Abrantes n. 38 ou 60. (C 10916) G

ALUGA-SE … n. 118, Botafogo, em casa de tratamento, sala de frente com ou sem pensão. (C 11871) G

ALUGA-SE uma grande sala, quarto e cozinha, com entrada independente … Botafogo … (C 11816) G

ALUGA-SE na praia de Botafogo, um sobrado, muito bem situado … informa-se n. 212. (C 11725) G

ALUGA-SE linda sala de frente bem mobilada e com pensão, a rapazes distinctos. Phone S. 4385. (C 11687) G

ALUGA-SE o sobrado da rua São Clemente n. 454, com 3 quartos, 3 salas, bom terraço … (C 11677) G

ALUGAM-SE bons commodos … á rua Marquez de Olinda, 30. Phone Sul 2789. (C 11717) G

ALUGA-SE por contrato … 3 salas … (C 12287) G

CASA em Botafogo — Aluga-se uma com todas as commodidades para familia de tratamento … Bonde á porta. Informações na rua General Polydoro n. 102. (C 10822) G

RESOLVENDO UM PROBLEMA DE ILLUMINAÇÃO
PETROMAX — PETROMAX
Nº 834 200 Velas — Nº 835 300 — Nº 821 200 Velas — Nº 822 300
LAMPADAS Á KEROZENE — MANEJO SIMPLISSIMO
PARA ILLUMINAÇÃO DE: FAZENDAS, RUAS, PARQUES, MERCADOS, EMBARCAÇÕES, LOJAS, CINEMAS, FABRICAS, ETC.
Nº 835 LUZ 400 VELAS, QUEIMA 20 HORAS COM 2 LITROS DE KEROZENE
FORNECEMOS TODOS OS DEMAIS ARTEFACTOS PARA KEROZENE E ALCOOL, COMO LAMPADAS "BELGAS", "MILAGRE", FOGAREIROS "VIRTUS", "GRAETZ", ETC.
Fabrica: EHRICH & GRAETZ, Berlin — Agentes: BUSSE & HIRSCH, Rio
(4586)

QUARTO. Aluga-se um bom, em casa de familia a pessoa de tratamento. Rua Assumpção n. 100, Botafogo. (C 11132) G

COPACABANA
ALUGA-SE em casa de familia estrangeira um quarto de frente mobilado, á rua Sá Clara, 177, Copacabana. (C 11832) H

ALUGA-SE optimos quartos a rapaz solteiro. Rua Joaquim Nabuco n. 63, Copacabana. (C 11682) H

ALUGA-SE a casa á rua Tonelero n. 131, Copacabana. Cinco quartos, duas salas … jardim e quintal. Chaves no armazem … Tratar telephone Villa 3854. (C 11629) H

ALUGA-SE sala mobilada em Copacabana, com toda a independencia. Tel. Ip. 1295. (C 12867) H

COPACABANA — Pr. Serzedello Corrêa n. 6, e no Ipanema, rua Prudente de Moraes, 71 (prox. Gen. Osorio), alugam-se confortaveis quartos independentes a casaes e senhores. Tem telephone e radio. Com ou sem pensão. (C 12451) H

FAMILIA residente á rua Copacabana n. 607, aluga um quarto mobilado para moça que trabalhe fóra ou casal sem filhos. Café matinal. (C 11600) H

IPANEMA — Aluga-se a casa da rua Visconde de Pirajá n. 217; trata-se na mesma. (C 11734) H

RIO COMPRIDO
ALUGA-SE uma casa nova na av. Paulo de Frontin, 581, casa 3 … com installação sanitaria … (C 11816) I

ALUGA-SE uma sala de frente com pensão … Aristides Lobo n. 83. (C 11762) I

ALUGA-SE a casa 1 da rua … Rio Comprido. A chave está na casa II. (C 11645) I

TIJUCA
ALUGA-SE em casa de familia bom quarto mobilado, á rua Piratiny, 71 (Conde de Bomfim). (C 11819) K

ALUGA-SE confortavel casa para familia de tratamento … Trata-se na rua Desembargador Isidro n. 129, onde estão as chaves. (C 10937) K

ALUGA-SE por 650$ ao melhor local da Tijuca, o predio de recente construcção, á Estrada Nova, 20, junto á estação de bondes; 6 quartos, garage, jardim … (C 10941) K

[illegible] K

ESTACIO
ALUGA-SE por 700$ a casa da rua S. Luiz n. 54. Estacio. Chaves … Trata-se com Gonçalves Dias n. 13, sob. Tel. Central 1167. (C 11553) O

LAPA
ALUGA-SE um commodo a casal sem filhos. Travessa do Mosqueira n. 6, sobrado (Lapa). (C 11802) P

ALUGAM-SE salas e quartos ricamente mobilados … Praia da Lapa n. 44. Tel. Central 1693. (C 11730) P

SANTA THEREZA
ALUGA-SE á travessa do Oriente, 12, boa casa com 2 salas, 2 quartos, cozinha com fogão a gaz, etc. (C 11741) S

ALUGA-SE o confortavel predio da rua Joaquim Murtinho n. 111 … Trata-se com Fonseca Vaz & C., á rua General Camara n. 86, loja; telephone 2426 Norte. (C 10920) S

ALUGA-SE o pavimento terreo da rua Maria n. 8 … Aberto das 9 ás 16. (C 12363) S

SANTA THEREZA — Aluga-se em casa de familia sem crianças, a cinco minutos do centro, esplendida sala encerada … Tel. Central 2638. (C 10761) S

MANGUE
ALUGA-SE por 160$ e taxas a casa n. X da rua Nabuco de Freitas, 124; chaves á mesma rua n. 128; trata-se no Banco de Credito Mercantil … (C 11777) T

ALUGA-SE o predio da rua … n. 218; aluguel 500$ e taxas … Tratar no Banco de Credito Mercantil … (C 11778) T

ALUGA-SE uma boa casa para residencia … Tratar á rua do Rosario n. 74, 1º andar. (C 11680) T

SUB. CENTRAL
ALUGA-SE uma grande casa á rua Aristides Caire n. 161, as chaves no 156. (C 11763) U

ALUGA-SE uma casa á rua Aristides Caire n. 160, as chaves no n. 156. (C 10832) U

ALUGA-SE um bom sobrado … em frente á ponte da estação do Meyer. (C 11726) U

ALUGA-SE uma casa por 200$, á rua Francisca Meyer n. 42. (C 10892) U

ALUGAM-SE duas espaçosas salas … S. Francisco Xavier. (C 12331) U

ALUGA-SE a casa á rua … Magalhães n. 139. Acha-se aberta … Tratar rua S. Pedro, 61, sobrado, sala 1. (C 10774) U

SUB. LEOPOLDINA
ALUGA-SE a casa da rua Venina n. 49, ao lado da estação Penha … Está em limpeza. (C 11773) V

NICTHEROY
ALUGA-SE a boa casa 422 da rua Dr. Domingues de Sá, Nictheroy, perto de Icarahy … (C 11700) W

BANHOS DE MAR EM ICARAHY — Quartos mobilados, com pensão … Nictheroy. (C 11353) W

ICARAHY — Aluga-se boa casa mobilada … (C 11582) W

ICARAHY — Vende-se confortavel casa para familia de tratamento … Setembro … (C 11621) W

VENDAS DE PREDIOS E TERRENOS
TERRENO — Vende-se um magnifico, á rua do Mattoso n. 54, e outro á praça da Bandeira, em leilão pelo PALLADIO, sabbado, 30 do corrente, ás 4 1|2 hs. (C 11649) 1

TERRENO em Copacabana. Vendem-se em diversas ruas … Tratar directamente com João Nick … das 8 ás 16 horas. (C 11489) 1

[illegible] (C 11745) 1

[illegible] (C 11781) 1

[illegible] (C 10935) 1

[illegible] (C 10930) 1

[illegible] (C 11784) 1

[illegible] (C 11787) 1

VENDE-SE um magnifico terreno em Copacabana, junto ao n. 536 da Rua Barata Ribeiro. Tratar no palacete que fica nos fundos do mesmo terreno. (1175) 1

VENDEM-SE os dois predios ns. 83 e 85 da rua Visconde de Figueiredo, transversal á rua Conde de Bomfim, juntos ou separados; ver o de n. 83, que está vago. (C 11573) 1

VENDE-SE por 20:000$ uma parte da fazenda Capim-Pubre, na cidade de Montes Claros (Minas). Escrever a João Cancio Ribas, para Gouvêa, municipio de Diamantina, Minas. (C 11672) 1

VENDEM-SE quatro optimos lotes de terreno, sendo um de esquina, á rua Baroneza do Engenho Novo, estação do Sampaio. Para tratar á rua Primeiro de Março n. 13, 1º andar, das 13 ás 17 hs. (C 11656) 1

VENDE-SE, com facilidade de pagamentos, depois de compral-o á vista, qualquer dos predios aqui annunciados. Tambem se edifica em terreno do pretendente. Milhares de pessoas tem se feito assim proprietarias: só os ingenuos continuam pagando aluguel; "Credito Immobiliario" Soc. Ltda., á rua do Carmo n. 58. Tel. Norte 6221 (C 11613) 1

VENDE-SE 2 predios da rua General Pedra no. 165 e 167, com loja para negocios e sobrado com accommodações para familia em leilão pela maior offerta, quarta-feira, 27 do corrente, ás 5 horas da tarde, em frente ao mesmo pelo leiloeiro Fabio. (C 10867) 1

VENDE-SE o solido predio assobradado da rua D. Carolina Reydner n. 39, em leilão, segunda-feira, 1 de agosto de 1927, em frente ao mesmo, ás 4 horas da tarde, pelo leiloeiro Ernani. (C 12312) 1

VENDE-SE o solido predio assobradado á rua Vidal de Negreiros n. 53, Gamboa, em leilão, sexta-feira, 29 de julho de 1927, em frente ao mesmo, ás 4 horas da tarde, pelo leiloeiro Ernani. (C 12311) 1

VENDE-SE por 12:000$000 uma chacara com duas salas, tres quartos e cozinha, os commodos todos são grandes, luz electrica e bonde do Alcantara á porta. Rua Dr. Francisco Portella n. 974, Jacaré, em São Gonçalo. Trata-se na rua Marechal Deodoro n. 10, casa n. 37 — Neves. (C 12263) 1

VENDE-SE boa casa, unida á estação de Ramos, para pequena familia, por 15:000$000. Está nova e só o terreno e ponto magnifico valem isso. Av. Democraticos n. 1.109. (C 12290) 1

VENDE-SE um terreno na rua Candido Mendes, para uma pessoa de gosto. Trata-se no 2º andar do Cinema Gloria, Sr. Frederico. (5090)

ACHADOS E PERDIDOS
COMPANHIA Aurea Brasileira; Av. Passos, 11. Perdeu-se a cautela n. 129.114, da serie A. da secção de penhores desta Companhia. (C 10913) 4

CASA de Penhores Arthur Alvim — Rua Luiz de Camões n. 40. Perdeu-se a cautela n. 122.656, desta casa. (C 11686) 4

GUIMARAES Carneiro & Cia; Avenida Passos n. 14 A. Perdeu-se a cautela n. 7.917, desta casa. (C 10943) 4

GUIMARAES Carneiro & Cia. — Avenida Passos n. 14 A. Perdeu-se a cautela n. 6.967, desta casa. (C 11689) 4

PERDEU-SE a caderneta n. 319136 da 3ª serie da Caixa Economica Federal. (C 11623) 4

PERDEU-SE a caderneta da Caixa Economica n. 345.254, da 3ª serie. (C 10799) 4

TRASPASSA-SE
LOLA com residencia—Traspassa-se o contrato na rua Visconde de Itauna 52. Armarinho. (1360) 5

TRASPASSA-SE um telephone linha Central. Tratar com Nicanor, Rua S. José n. 56, no leiloeiro. (C 11751) 5

VENDAS DIVERSAS
BELCHIOR — Com licenças pagas, bem localizado, optimo contrato, sortido de um tudo, vende-se com urgencia, por motivo de molestia. Tratar com Durval — Conceição, 25, sobrado — Nictheroy. (C 10703) 2

COMPRAM-SE moveis usados, pianos, machinas de costuras, casas mobiladas, moveis avulsos; paga-se bem; attende-se a chamados. Tel. Norte 6305, Rua Visconde de Itauna 161. (C. 11789) 2

MOVEIS de occasião; vendem-se salas de jantar de carvalho e de peroba, dormitorios, sala de visitas, mesas, secretaria, guarda roupa, cadeiras diversas e outros avulsos; rua Senador Dantas n. 34, Aguia. (C 10818) 2

MACHINAS para carpinteiros, marceneiros e motores electricos; vendem-se na rua 13 de Maio n. 9-A. (C 10776) 2

TYPOGRAPHIA. Vende-se propria para grande jornal e obras, tudo funccionando bem e quasi novo. Tratar Banco de Credito. Rua Coronel Gomes Machado n. 68, Nictheroy. (C 10704) 2

VENDEM-SE dois fogões a gaz, preço muito barato, na travessa São Vicente de Paula n. 49, loja, entre Mattoso e H. Lobo. (C 11827) 2

VENDE-SE Buick, typo Parkard, 6 cylindros, licenciado, particular; preço 8:500$000. Facilita-se o pagamento. Tel. Sul 2713. (C 11836) 2

VENDE-SE tecidos de arame para cercas, gallinheiros e grande variedade de gaiolas para todos os passaros, á rua 7 de Setembro n. 199. (C 11226) 2

VENDE-SE uma pensão, por motivo de doença. Rua Acre n. 64, sobrado. (C 11722) 2

DIVERSOS
AVISO — M. Camara, viuvo de mme. Zizina está em Nictheroy. Praça Martim Affonso, 1, de 12 ás 5. Frente ás Barcas. (C 11831) 3

AFINADOR de PIANOS. Rapaz cego, educado no Instituto Benjamin Constant, habilitadissimo afinador de pianos, afina de 10$ a 15$. Tratar com d. Elvira pelo telephone V. 903. (627) 3

COMPRA-SE um piano, urgente, para particular, mesmo precisando alguns reparos. Phone 241 Villa. (C 10877) 3

CAPSULAS PARA VIDROS — "Capes-Viscose", automaticas, basta lavar, collocar e deixar seccar. Todos os tamanhos em stock, á rua Pedro I n. 42. (C 12251) 3

CINTAS para senhoras acceitam-se encommendas: (Telephone Jardim 599. (C 10938) 3

DINHEIRO — Empresta-se a commerciantes e particulares, grandes e pequenas quantias, sob promissorias ou duplicatas, solução rapida, juros modicos. — RUA DA QUITANDA N. 60 - 1º — Sala 4. (C. 11060) 3

DINHEIRO Descontos de duplicatas e promissorias. Curto e longo prazo. Solução rapida. Costa Carvalho. Rua Santo Antonio n. 6, 3º, elevador. (C 11531)

DINHEIRO — Particular empresta pequenas quantias a empregados do commercio, podendo renovar o emprestimo. Cartas para "Colombo", nesta folha, dando o endereço para serem procurados das 16 ás 18 horas. (C 11685) 3

ENCERADOR — Raspa, calafeta e encera desde um commodo. Norte …, José Francisco. (C 11607) 3

DINHEIRO para hypothecas, a juros modicos; com J. Pinto, r. Rosario 116 3º andar elevador. Phone Norte 5919. (C 10942) 3

DINHEIRO SOB HYPOTHECA — Juros de 7 a 12 %; compra, vende predios e terrenos; boas offertas; outras informações no "Bureau Predial", Beco das Cancellas, 11 1º andar, com Fernandes. (C. 11577) 3

Gonorrhéa Só soffre quem quer porque se Gonorrheno combate todo o mal. Vidro 5$000. Pelo correio 7$. Vende-se á rua General Pedra, 88. (C 11723) 3

Hydro - 7 — Ultima creação da Sciencia. Pós para preparar saborosissima agua mineral de mesa, diuretica e digestiva, devidamente approvada pelo Departamento Nacional de Saude Publica, sob o n. 171 em 29 de Março de 1927. Só tem dyspepsia, acido urico diabetes e bebe aguas impuras quem quer. Remettemos pelo Correio, livre de porte, uma caixa para 10 litros d'agua por 4$000. Unicos distribuidores: — J. Palmeira & Cia. Rua Buenos Aires, 287 — Rio — Encontra-se á venda na Drogaria Baptista, pharmacias, casas de fructas, molhados finos, e nos postos montados onde se faz distribuição gratuita ao publico. (5818)

IMPOTENCIA seu tratamento Avenida Almirante Barroso, (antiga Barão de S. Gonçalo) n. 1, 2º andar — 9 ás 10. Dr. Pedro Magalhães. (C 12304) 3

MACHINAS de escrever, vendem-se e alugam-se á rua General Camara n. 105. (C 11632) 3

MODISTA — Executa qualquer figurino por systema francez, bordados, costumes, vestidos e manteaux; á rua S. José, 28, sob. Tel. C. 1669. (C 11813) 3

MOÇA educada e de bom comportamento e independente, sabendo francez, hespanhol e portuguez offerece-se para casa de senhor de tratamento para dama de companhia ou governante. Cartas para este jornal a V. P. (C 11811) 3

MODISTA — faz artisticos vestidos e costumes por corte, alfaiate e graciosos vestidinhos de crianças, por preços modicos pelos ultimos figurinos. Rua do Cattete n. 120, sob. B. M. 1688. (C 10602) 3

MOVEIS compram-se ou vendem-se moveis avulsos, casas mobiladas, pianos, crystaes, metaes, e qualquer objecto que represente valor; chamados á ANDRE'. Teleph. Norte 6332, rua da Alfandega, 176. (C. 11693) 3

Mme. ZAMBELLI Escola de Chapéos e Córte fundada em 1900. Acceita discipulas e as dá promptas com 25 lições. Corta moldes por medida. Rua S. José n. 83. Deposito dos manequins mecanicos. (C 10686) 3

MÃE MARIA A famosa e renomada cartomante hespanhola, adivinha o presente e o futuro comprometendo-se a fazer qualquer classe de trabalhos por impossiveis que sejam, sem nenhum engano. Consultas das 8 ás 5 horas — Rua Visconde do Rio Branco 565, sob., defronte ás barcas. Nictheroy. (C 11586) 3

PRECISA-SE de um telephone Beira Mar para a rua Alice, Laranjeiras. Tratar Norte 3987. (C 11786) 3

PIANOS dos melhores autores francezes e allemães, preços 600$000, 800$, 1:200$, 1:800$ e 2:500$000. Avenida Lauro Müller n. 62. (C 11691) 3

PIANOS "Brasil", fabricados em S. Paulo com madeiras nacionaes. Tão perfeitos como os melhores extrangeiros. Vendem-se a praso e alugam-se. R. General Camara 103. (C 11633) 3

PIANOS novos, allemães de 1ª classe, só na Casa Freitas; vendas facilitadas; não comprem sem visitar nossa casa, á rua Lins de Vasconcellos, 23, em frente á est. Eng. Novo. (C 7647) 3

PSYCHOLOGIA e cartomancia — Rua Commendador Leonardo n. 57, sobrado, Santo Christo. (C 11451) 3

PIANOS e auto-pianos allemães, R. Ferreira & Cia. Rua Mariz e Barros 389 e 391. (Edificios proprios), T. Villa 3968. A maior casa importadora. Não comprem sem visital-a ou pedir catalogos. Liquida-se a varejo, um saldo de materiaes para machinas e teclados. (4939)

PIANOS LUX
NÃO TEM RIVAL
Unicos fabricados com madeiras do paiz. Contendo 88 notas, teclado de marfim, e de tres pedaes — Vendas a dinheiro e a prestações gosarão do abatimento de 5 % os professores e alumnos de institutos; tambem aluga-se. AVENIDA 28 DE SETEMBRO, 341
Telephone — Villa 3228 (1183) 3

RISOL é o melhor desinfectante da bocca. Dep. Uruguayana 91. (C 11563) 3

UMA pessoa conhecida tendo duas baratinhas, deseja encontrar uma casa de familia que tenha logar numa garage para guardal-as por 3 ou 4 mezes, que estará fóra, pagando uma pequena indemnização e trazendo um presente. Telephonar para B. M. 3520. (C 11627) 3

VENDE-SE barato qualquer objecto na joalheria Valentim, rua Gonçalves Dias n. 37, phone 994 C.; tambem compra, troca, faz e concerta joias com seriedade. (C 9978) 3

MEDICOS
Tratamento da tuberculose
e fraqueza dos pulmões por processo pratico especial.
DR. I. PETTERLE
Rua Gonçalves Dias n. 67 — ás 4 horas, segundas, quartas e sextas-feiras (C 10563) 6

CURA DA GONORRHÉA
Novo processo infallivel, usado nas clinicas de Berlim e Nova York. Tratamento rapido e economico. Dr. Raul Rocha, 20 annos de pratica. Rua da Assembléa (Republica do Perú), 37, das 9 ás 12 e das 3 ás 6. Tel. C. 1416. (C 11788) 6

Doenças venereas Cirurgia geral com especialidade dos orgãos genitaes e urinarios. **Tratamento da gonorrhéa (corrimento) e das suas complicações na urethra, prostata, testiculos, bexiga, rins, utero e ovarios; da syphilis, dos cancros molles e das adenites, etc., — pelo DR. JULIO DE MACEDO, á rua da Carioca 54-A (das 8 ás 11 e de 1 ás 6 horas) — Serviço nocturno das 8 ás 9 horas. — Tel. C. 3051.** (C 11812) 6

Cura da Gonorrhéa Clinica do Prof. Pedro Moura. Vias Urinarias — Molestias das Senhoras — Operações — Consultorio: R. Carmo 5 — 1 ás 6 horas — C. 2652 — Resid.: R. Barão Icarahy 17. B. M. 4. (C 9110)

CLINICA DE SENHORAS
Prof. Octavio de Andrade e dr. Cesar Esteves, especialistas, tratamento sem operação da falta de regras, colicas, suspensão, etc., diagnostico precoce da gravidez. Largo de S. Francisco, 25. Tel. Central 1591 — 9 ás 11 e de 1 ás 4. (C 7612) 6

DENTADURAS Concertam-se, em 3 horas, por mais quebradas ou defeituosas que estejam, ficando como novas e garantidas, no consultorio odontoprothetico, licenciado e com profissionaes legalmente diplomados, á rua 7 de Setembro 194, sobrado. (C 10929) 7

DR. POSSOLO — Cirurgia geral, doenças das senhoras e vias urinarias. Largo da Carioca n. 18. (C 11030) 6

DR. BRANDINO CORRÊA
Molestias do apparelho Genito-Urinario no homem e na mulher, OPERAÇÕES: Utero, ovarios, prostata, rins, bexiga, etc. Cura rapida or processos modernos, sem dôr da
GONORRHÉA
e suas complicações: Prostatites, orchites, cystites, estreitamentos, etc. Diathermia, Darsonvalização. Rua Republica do Perú, 23, sob., das 7 ás 9 e das 14 ás 19 hs. Domingos e Feriados, das 7 ás 10 hs. Central 2654. (C 7672) 6

DR. AMERICO VEIGA — Tratamento rapido de corrimentos genitaes rebeldes. Pelle — cabellos — unhas — syphilis. Rua S. José n. 68. (C 8898) 3

DR. CUNHA E MELLO
chefe do serviço de tuberculose do Hospital D. Pedro II, da Assistencia Hospitalar do Brasil.
Especialista em molestias dos pulmões e do coração. Tratamento especial da **Asthma** e da **TUBERCULOSE.**
Cons.: rua Buenos Aires 83, nas segundas, quartas e sextas-feiras, de 12 ás 4 da tarde. Tel. 6383 N. (C 11562) 6

Gonorrhéa Syphilis —Syphilis, poucos dias aguda ou chronica em ambos os sexos. cura radical em injecções indolores. Av. Almirante Barroso, (Barão S. Gonçalo), 1, 2º andar, 9 ás 19. T. C. 10009.
DR. PEDRO MAGALHÃES (C 12303) 6

MOLESTIAS
— DO —
CORAÇÃO e VASOS
Methodos modernos de diagnostico e tratamento
Dr. F. de Arêa Leão
Com longa pratica da especialidade e grande tirocinio clinico A' RUA GONÇALVES DIAS, 67 Das 2 ás 5 horas — Tel. . 1115 (1184)

HEMORRHOIDAS
Cura radical sem operação e sem dôr. Doenças do recto: tumores, fistulas, estreitamentos, etc. Tratamento moderno pela diathermia, electrocoagulação, alta frequencia, etc., e cirurgia da especialidade. Dr. Mario Kroeff, assistente de cirurgia da Faculdade de Medicina. Pratica dos hospitaes de Berlim e Paris. Uruguayana n. 104. Das 3 ás 6. (C 11674) 6

GONORRHÉAS e suas complicações em ambos os sexos. Cura radical por processos seguros e rapidos. DR. JOÃO ABREU — DR. DUARTE NUNES. Das 8 ás 19 horas. — Telep. 5803 N. — Rua S. Pedro numero 64. (1185)

Instituo Orthopedico do Rio de Janeiro
DR. PAULO ZANDER, com 23 annos de pratica em Allemanha. Orthopedia cirurgica e mecanica das malformações, paralysias, contracturas, etc. Mecanotherapia das fracturas. Officina para braços e pernas artificiaes e apparelhos orthopedicos.
Rua da Carioca n. 55, 1º andar. — Tel. Central, 328. (6815) 6

Doenças das senhoras
Tratamento das inflammações do utero, ovarios, bexiga, urethra, corrimentos e perturbações de menstruação, pela diathermia e raios ultra-violeta. Processos especiaes permittindo a cura radical com poucas applicações indolores, (technica de Nagelschmith, Berlim e Kovarschik, Vienna). *Evita operações cirurgicas.* Dr. Cocio Barcellos, ex-assistente da Fac. de Med. e medico da Polic. de Botafogo. Das 9 ás 11 e das 4 ás 6. Tel. 3864. — S. José n. 53.
Aviso — Consultas e tratamentos com hora marcada, das 9 ás 5. (1939) 6

HYDROCELE, ORCHITES, TUMORES DOS TESTICULOS E ESTREITAMENTO DA URETHRA
HYDROCELE e estreitamento da uretha — Cura radical, sem dôr, sem operação cortante e sem privar o doente de sua occupações habituaes.
DR. LUIZ DE MARCOS — Uruguayana, 105, das 2 ás 4. (17061)

DOENÇAS DE NARIZ GARGANTA OUVIDOS E BOCCA Cura garantida e rapida do OZENA (fetidez do nariz) Processo inteiramente novo.
DR. EURICO DE LEMOS
professor livre dessa especialidade na Faculdade de Medicina do Rio de Janeiro. Consultorio: rua da Republica do Perú n. 19, 1º andar (antiga rua da Assembléa), das 12 horas ás 5 da tarde. (C 10940) 6

DENTISTAS
DR. SILVINO MATTOS
Laureado especialista em DENTADURAS COM OU SEM PRESSÕES, á guiza dos dentes naturaes. Preços razoaveis. Rua 7 de Setembro, 194. (C 11671) 7

DRA. ARACY Senna, dentista—Clinica de creanças ás terças, quintas e sabbados, das 8 ás 18 horas, á rua da Carioca n. 22. (C 11604) 7

Dr. Silvino Mattos — Laureado especialista em dentaduras parciaes e duplas, pontes, pivots, blocos, corôas de ouro, obturações e extracções sem dôr. Preços modicos; á rua Sete de Setembro 194. (C 10928) 7

DENTISTAS — Vendem-se um apparelho para corôas inteiriças, Morrison, da C. D., preço 100$, e por 100$ um annel de grão, com 2 Montunos e granada. Rua Marechal Floriano n. 222, 1º. (C 11829) 7

DENTISTAS — Compram-se dois apparelhos "Scharpe", uma cadeira de um ou dois pistões, de qualquer fabricante, e outros objectos. Rua do Rosario n. 137, sobrado, escriptorio do sr. Pinto. (C 10933) 7

DENTISTAS — Vende-se um lindo consultorio; preço de occasião. Vendem-se cadeira "Sombra" com escarradeira, vulcanizador allemão (novos), apparelho Marrison e ferramentas miudas. Rua do Rosario n. 137, sobrado, com o sr. Pinto. (C 10934) 7

DENTISTAS — Vendem-se um vulcanizador, um armario, um gerador de gazolina e mais peças. Rua dos Andradas n. 46. (C 11839) 7

DENTISTAS — Compram-se uma cadeira e um motor electrico; paga-se bem. Rua dos Andradas n. 46. (C 11840) 7

DR. PLINIO Senna, dentista — Montagem de luxo, hora marcada, diariamente, das 8 ás 18 horas. Rua da Carioca n. 22. Phone Central 1659. (C 11603) 7

DENTISTA — Vendem-se motor, armario, vulcanizador, gerador de gazolina e estampador Morrison. Rua dos Andradas n. 46. (C 11303) 7

DENTADURAS — Concertam-se, as mais quebradas, em 4 horas. Tel. Cent. 4263. Rua da Carioca 11, sob. (C 10632) 7

Dentista — Heitor Corrêa— Especialista em trabalhos a ouro e dentes artificiaes. Travessa São Francisco, 12. Tel. 3440, Central. (17053)

(6102)

Tintura para Cabellos
A. DORET — CABELLEIREIRO
5 — RODRIGO SILVA — 5. Tel. Central 2431.
(1413)

Cabello superfluo
O Esmeralda do Harem

DESTROE RADICALMENTE O CABELLO SUPERFLUO
Este producto perfumado, e scientificamente novo não é confundivel com os Depilatorios e Ceras depilatorias do Commercio.
Vende-se: Perfumaria Carneiro — Rua 7 de Setembro n. 92; Drogaria Rodrigues — Rua Gonçalves Dias n. 41, e outras boas Perfumarias e Drogarias.
BISNAGA RS. 20$000.
Productos "CAVALIERI" Rua 13 de Maio n. 56, 1º and.

O futuro de seus filhos
depende de uma educação pratica, rapida e efficiente. Prepare-os para o commercio, matriculando-os na
Escola Smith Premier
Rua General Camara, 60. Tel. Norte, 2088
DACTYLOGRAPHIA, STENOGRAPHIA, INGLEZ, MATHEMATICA COMMERCIAL
installada e mantida por BYINGTON & CIA., representante da fabrica "SMITH PREMIER". (4915)

PROTHESE dentaria — Rua da Carioca n. 11, sobrado. Tel. Cent. 4263 — Rio. (C 10632) 7

DR. Aldo Cunha — Trabalho dentario á hora, rapido, garantido e sem dôr, diariamente, das 9 ás 18 hs., á rua Marechal Floriano, 57. Tel. Norte 4354. (C 8565) 7

Para a arte dentaria, exijam
MARCA SOLDA DE OURO RAMALHO REGISTRADA
EM TODAS AS CASAS DE ARTIGOS DENTARIOS (1034)

PARTEIRAS
PARTEIRA Mme. Maria Josepha diplomada pela Faculdade de Medicina do Rio de Janeiro e Madrid, com 25 annos de pratica, faz todos os trabalhos de sua profissão; na Av. Gomes Freire, 77. — Tel. C. 3642. Attende a qualquer hora. (C 8016) 8

A SENHORA
Está triste? As suas regras são dolorosas e irregulares, tome **CAPSULAS SEVENKRAUT (Apiol, Sabina e Arruda). Tubo 7$. A' venda na Drogaria Huber, R. 7 de Setembro 61. (C. 8816)**

PROFESSORES
COLLEGIO MARIA DE NAZARETH, para meninas, externato e internato. Rua Ibituruna n. 124. Phone Villa 2288. (C 11834) 9

CONCURSO, Banco do Brasil, ensino por funccionario do mesmo: Sete de Setembro 107, Escola Urania. (C 11805) 9

COPIAS a machina ao mimiographo; Sete de Setembro, 107, ESCOLA URANIA. (C 11804) 9

DACTYLOGRAPHIA — Mensalidade, 10$000. ESCOLA ROYAL; ruas da Carioca n. 41 e Archias Cordeiro n. 159. Tel. Sul 3636. (C 9934) 9

DACTYLOGRAPHIA, curso commercial, arithmetica, escripturação mercantil, tachygraphia e linguas; Sete de Setembro n. 107, Escola Urania. (C 11805) 9

Professora Luba Manducheva,
diplomada pelo Conservatorio de Praga, ensina piano, theoria, harmonia e solfejo, em sua residencia ou em casa das alumnas. — Programma do Instituto. — Phone: B. M. 2534. (C 11837) 9

LINGUAS E MATHEMATICA, em aulas individuaes, pelo prof. dr. Washington Garcia. Contratos pelos telephones Norte 7814 e 7901. (C 10435) 9

EM 30 aulas. Ensino pratico e garantido para quem quizer exercer a profissão de guarda-livros. Informações pelo telephone Villa 689. (C 10936) 9

FRANÇAIS, parisiense, diplomé superior. Lições a domicilio. Escrever: "Professora" — Assembléa n. 87, papelaria. (C 11757) 9

INGLEZ — Professor competente, de regresso aqui, dispõe de poucas vagas para aulas particulares. Conversação ou correspondencia commercial. Resultados rapidos. Rua do Carmo n. 66, 1º andar, sala 6. (C 11426) 9

INGLEZ ensina o seu idioma, theorico, pratico e commercial; Sete de Setembro 107, Escola Urania. C. 3772. (C 11803) 9

PROFESSORA diplomada, chegada recentemente da Europa, lecciona piano, theoria, solfejo, francez, portuguez, allemão, pratico e theorico. Trabalhos manuaes. Rua Barão de Ubá 65, sobrado — Haddock Lobo. (C 11842) 9

PROFESSORA de piano, diplomada pelo Instituto Nacional de Musica, ensina piano a domicilio. Trata-se á rua General Polydoro n. 99. (C 12036) 9

LINGUAS a 10$ e curso commercial 40$ mensaes, pela manhã e á noite; Sete de Setembro 107, Escola Urania. Tel. Central 3772. (C 11805) 9

PROF. BARBOSA — Lecciona portuguez, francez, inglez, e contabilidade; preços modicos. Rua da Alfandega n. 144. Tel. Norte 2189. (C 9825) 9

PROFESSOR de inglez e francez, ensina, na rua Martins Ferreira n. 76. Tel. Sul 759. (C 11743) 9

PROFESSORA docente da Escola Normal recebe duas ou tres alumnas internas (irmãs), afim de ministrar-lhes instrucção, educação e cuidados, pelo que se combinar. Rua dos Araujos n. 106, Fabrica das Chitas. (C 10912) 9

PROFESSORA lecciona portuguez a creanças e senhoras. Tel. B. Mar 1624. (C 10885) 9

PROFESSORA de theoria e piano, lecciona pelo methodo do Instituto de Musica, a 20$ mensaes. Attende a domicilio. Informações: com o sr. Gomes. Phone Central 2066. (C 11644) 9

PROFESSORA de piano, com curso da Allemanha, lecciona a preços modicos. Tratar: rua V. de Pirajá n. 225. Tel. Ipan. 1869. (C 11130) 9

PRATICO prof. particular, portuguez, ensina portuguez, arithmetica, francez, etc.; rua S. José, 34, 2º. (C 11587) 9

PROFESSOR de violino, estrangeiro, lecciona com honestidade e proficiencia, a domicilio, por preços modicos. Avenida Gomes Freire n. 10 (sobrado). (C 10801) 9

SE QUER saber depressa francez, inglez, allemão, professora ensina com brevidade. Rua Estacio de Sá n. 37. (C 11747) 9

TRADUCÇÃO, versão e redacção de cartas e qualquer documento, conferencias, memorias e artigos para jornaes. Petições iniciaes, razões e qualquer especie de recurso judiciario. Questões forenses e administrativas. Contratos pelo telephone Norte 7814 e 7901, com o dr. Washington Garcia. (C 10434) 9

TACHYGRAPHIA "Pitman-Viegas", 2ª edição augmentada. Para estudo sem professor. Em todas as livrarias e na Casa Crashley, rua do Ouvidor, 58. (C 10856) 9

JORNAL E OBRAS
Vende-se uma typographia completa, para grande jornal e obras. Tratar: Cel. Gomes Machado n. 68, (Banco de Credito) — Nictheroy. (C 10702)

CASA EM ICARAHY
Aluga-se uma nova e com todo o conforto, á rua Paulo Alves n. 111; trata-se nos ARMAZENS LEAL — Telephone 117 ou 1062. (C 11448)

GOIABADA CASCÃO P. MOTTA
A melhor das melhores, peça no seu hotel, ao seu armazem, á sua confeitaria, ás casas finas de primeira ordem. Agente: Theophilo Ottoni n. 104. (C 10802)

IMPOTENCIA
Cura radical e rapida, sem operação e sem dôr, por processo moderno, ainda não praticado no Brasil. Dr. Albuquerque. Rua da Carioca n. 22, das 3 ás 5 horas. (C 9604)

OBESIDADE
Suas complicações. Eczema, Rheumatismo. Tratamento moderno e seguro. Dr. Furtado. Rua da Carioca numero 22, das 5 ás 7 horas. (C 11271)

Em Jacarépaguá
Vende-se ou aluga-se esplendida casa em logar saluberrimo, com boa chacara e todo o conforto. Ver a qualquer hora á Estrada da Freguezia n. 1033. (C 12277)

PHARMACIA
Precisa-se de um pratico que dê referencias; informa-se na rua dos Andradas n. 85, com o sr. Henrique. (C 11699)

CASA GUIOMAR

CALÇADO "DADO"

A mais barateira do Brasil

AVENIDA PASSOS 120-RIO

TELEPHONE NORTE 4424

O expoente maximo dos preços minimos

Conhecidissima em todo Brasil por vender barato expõe modelos de sua criação por preços excepcionalmente baratos, o que mais attesta a sua gratidão pela preferencia que lhe é dispensada pelas suas Exmas. freguezas.

45$ — Lindos e finissimos sapatos em fina pellica envernizada, côr beige escuro com duas tiras entrelaçadas e fivellinha no peito do pé com furinhos conforme o clichê, salto cubano.

36$ — O mesmo modelo em pellica envernizada preta, tambem com tiras e fivelinha no peito do pé e furinhos confeccionados a capricho, tambem com salto cubano.

35$ — Chics e modernissimos sapatos em fina pellica envernizada preta com lindo debrum de côr marron, laço e fivellinha. Salto Luiz XV.

40$ — O mesmo modelo em fino couro naco côr de havana com lindo debrum de côr marron, com laço e fivellinha artigo muito chic. Salto Luiz XV.

Estes artigos são fabricados exclusivamente para a CASA GUIOMAR

pelo Correio, mais 2$500 em par.

ULTIMAS NOVIDADES EM ALPERCATAS

Em superior pellica envernizada de côr cereja, caprichosamente confeccinada, e debruada, manufacturada exclusivamente para a CASA GUIOMAR.

De 17 a 26	11$000
De 27 a 32	13$000
Do 33 a 40	16$000

O mesmo modelo, em fina vaqueta chromada, marron ou preta, artigo de muita durabilidade, criação nossa:

De 17 a 26	7$000
De 27 a 32	8$000
Do 33 a 40	10$000

Pelo Correio, mais 1$500 por par.

Remettem-se catalogos illustrados para o interior, a quem os solicitar.

Pedidos a *Julio de Souza*

(1362)

DINHEIRO AUSTRIACO

Compra-se qualquer quantia de papel-moeda ou cheque (somente no corrente mez).

ANTONIO CINELLI
5 — Avenida Rio Branco — 5
(C. 11639)

PREDIO NO CENTRO

Aluga-se por um conto e duzentos mil réis mensaes o grande predio de 4 pavimentos, com 12 quartos, á rua D. Manoel n. 52. Trata-se na Companhia "PREVIDENTE", á rua 1º de Março n. 49, sobrado, das 10 ás 11 e das 13 ás 16 horas.

(C. 11790)

PERDEU-SE

Pede-se ao chauffeur que encontrou um relogio pulseira, perdido no trajecto da rua Delgado Carvalho á rua Theodoro da Silva n. 135, a fineza de entregal-o na residencia acima, que será atificado. (C. 10.868)

OURO

Compra-se a 5$ a gramma.

PRATA
antiga

Compra-se de 200 a 1000 rs. a gramma como sejam Paliteiros, Castiçaes, Apparelhos de Chá, Salvas, Candelabros e tudo mais que seja antigo.

BRILHANTES

Compra-se de 1 a 5 contos o quilate.

JOIAS
com
BRILHANTES

Compram-se ou trocam-se, fazemos grandes offertas.

Compra-se platina.

Não vendam sem consultar o comprador do Thesouro do Castello. Rua Uruguayana 9, perto da Carioca. — Attende-se pelo Telephone, C. 2943.

(12191)

OAKLAND

Vende-se, urgente, e por motivo de viagem, pela maior offerta. Está perfeito e bem conservado, além de pouco uso. 22, rua Visconde de Itamaraty, das 9 ás 11 horas. (C 11708)

CASA NOVA

Aluga-se por 1:200$000 mensaes, com jardim, garage e todas as commodidades para a familia de tratamento, á rua Icatu, que começa na rua Alfredo Chaves e esta na rua S. Clemente n. 460. Dista cinco minutos do bonde.

(C 10872)

Uma Brownie!

O Chiquinho já adivinhou o que o papae pensava esconder. E a Brownie que elle lhe tinha pedido tantas vezes! D'agora em diante, todo o assumpto interessante ficará logo photographado. A Brownie educa e entretem, e constitue o presente mais appropriado para os meninos. Custa tão pouco fazel-os felizes!

Examine V. Sa. a Brownie em qualquer loja de artigos Kodak.

KODAK BRASILEIRA, LTD.
RUA SÃO PEDRO, 268, RIO DE JANEIRO

(5892)

AUTOCAMINHÃO INTERNATIONAL

TRANSPORTE RAPIDO E SEGURO

O Modelo "S. L." mostrado em baixo, é um Auto-Caminhão de 3.000 libras de capacidade, com chassis de construcção baixa, e extra longo, especialmente adequado para todo serviço de transporte rapido e seguro.

O Caminhão "INTERNATIONAL" é construido inteiramente nas fabricas da Companhia Harvester, reputadas com as melhores do mundo, não sendo, pois, constituido reunião de peças de diversas procedencias

Ha mais de 20 annos a Harvester Company constróe Auto-Caminhões e pelo espaço de quasi 100 annos manufactura productos usados em todo o mundo. Estes factos explicam as superiores qualidade e desenho dos Caminhões "INTERNATIONAL".

A fabricação "INTERNATIONAL" comprehende Caminhões com carrosserias apropriadas para qualquer trabalho: "Transporte Leve e Rapido", de 3|4 tonelada de carga; "Caminhões Rapidos", de 1 1|4 a 1 1|2 tonelada, e "Caminhões de Transporte Pesado", de 1 1|2 a 5 toneladas. Para mais informações e catalogos, queiram se dirigir á

INTERNATIONAL HARVESTER EXPORT COMPANY
RUA DOS ARCOS, 5
RIO DE JANEIRO

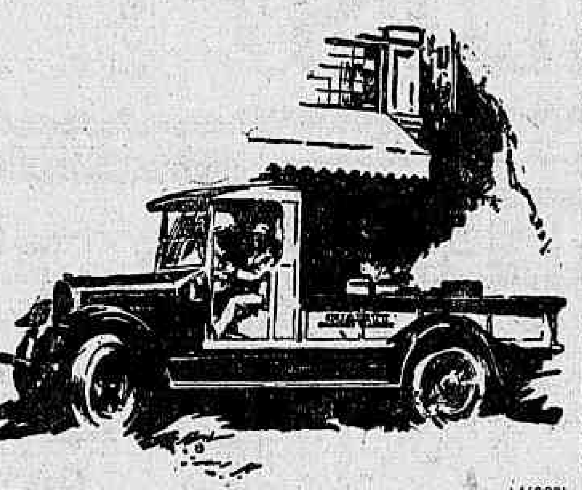

(4982)

Pequeno Modelo de Perfeição!

Devemos defendel-o de seus Tres inimigos invisiveis

O vosso filhinho deve crescer forte e sadio. Para isso basta protegel-o contra os seus tres maiores inimigos, — a humidade, a fricção e a infecção. A Senhora póde fazer de sua vida, assim como da vossa propria, uma fonte perenne de prazer em vez de um fardo esmagador. O uso do Talco Boratado de Mennen garante esse resultado.

O Talco Boratado de Mennen absorve das rugas da pelle o ultimo atomo de humidade. Forma uma defesa efficaz para proteger a delicada e tenra pelle da criancinha, evitando que ella seja cortada ou irritada pela roupa da cama ou pelos seus proprios membros, ainda pequenos e estouvados

Desde 1876 que o Talco Boratado de Mennen tem sido constantemente empregado pelo Medicos, Enfermeiras e Mães. E todos atestam suas qualidades superiores.

Unico Representante:
Sr. Charles A. Menge
Caixa Postal n. 68
Rio de Janeiro

(4321)

MENNEN

Resultado da loteria de hontem:

1º Premio . . .	9941—11
2º " . . .	1096—24
3º " . . .	1801— 1
4º " . . .	1786—22
5º " . . .	3411— 3
Moderno . . .	035— 9
Rio	555—14
Salteado . . .	16

PARA HOJE:

6524 2605

4096 1084

VARIANDO...

7360

ZANGÃO.

LOTERIAS

CAPITAL FEDERAL

Extracção de hontem:

49.941	20:000$000
21.096	5:000$000
41.801	3:000$000
63.411	1:000$000
21.786	1:000$000

Premios de 500$000

16153 26525 27965 56780 48682
27201 45787

Premios de 200$000

55694 32119 65214 44687 21899
45257 67692 13240 48188 48947
17713 48620 14001 60487 7793
41055 48767 24675 42446

Premios de 100$000

47965 53422 9734 39974 29891
56982 10285 65763 46488 58503
30623 59310 22766 3842 24818
35122 27509 18942 21863 26027
10795 69019 63017 28804 7164
8338 33253 15692 9384 67754
21834 67414 51786 64571 3737
62009 8176 4889 21152 68034
25072 23647 34580 5016 51324
5238 48087 51117 55773 4174
14029 15891 17706 64776

Approximações

49940 e 49942	400$000
21095 e 21097	200$000
41800 e 41802	100$000

Dezenas

49941 a 49950	40$000
21091 a 21100	20$000
41801 a 41810	10$000

Terminação

Todos os numeros terminados em 1 têm 2$000.

ESTADO DA BAHIA

Sabe-se por telegramma.
Extracção de hontem:

271 (Rio) .... 10:000$000

Estado do Rio de Janeiro

Extracção de hontem:

43.071	30:000$000
2.735	3:000$000
71.530	2:400$000
30.611	1:200$000
66.806	1:200$000

Premios de 600$000

30861 7685 52383 79457 32396

Premios de 300$000

64108 1730 45728 33353 068
13306 5127 4254 63083 57132
71168 58699

Premios de 120$000

22270 9197 31635 58223 74954
60566 52675 11212 24801 78569
30097 58128 32257 19843 6034
11130 6375 40269 75621 26843
10922 62750 47444 68075 13409
68797 79002 31265 4941 47516
12442 21406 16216 42649 24166
37971 45669

Approximações

43070 e 43072	180$000
2374 e 2376	120$000
71529 e 71531	120$000

Dezenas

43071 a 43080	60$000
2371 a 2380	30$000
71521 a 71530	30$000

Terminações

Todos os numeros terminados em 071 têm 24$; em 375 têm 18$; em 530 têm 18$; em 71 têm 6$; em 1 têm 3$000; exceptuando-se em 71.

TERRENO

Vende-se um á Avenida Vieira Souto, 10 por 50, lote n. 6, entre os predios ns. 148 e 154. Por quarenta e cinco contos. Negocio directo; trata-se á Rua Copacabana 1026 — Mme. Quaresma.

(C. 11507)

Blenorrhagia

e suas complicações (cystite, prostatite, impotencia e rheumatismo) Cura radical — DR. JORGE A. FRANCO (assistente do Instituto Oswaldo Cruz) — 15, Largo da Carioca, das 4 ás 7, todos os dias. Telephone Central 3128.

(11070)

Cervejaria, Empr. de Aguas Gazozas ou de Gelo

Especialista competente deseja associar-se á uma empresa já em funccionamento ou ainda para fundar. Tambem arrenda ou compra uma pequena fabrica que já esteja funccionando. Tem algum capital. Offertas por favor sob "Cervejaria", á Agencia Will, Rio Rua Chile n. 7.

Appartamentos de luxo

Alugam-se no EDIFICIO ESPLANADA, sito a avenida Mem de Sá n. 253, magnificas installações, unicos no genero; trata-se na rua do Ouvidor 81, 1º andar. BASTOS DE OLIVEIRA & CIA. (C. 11769)

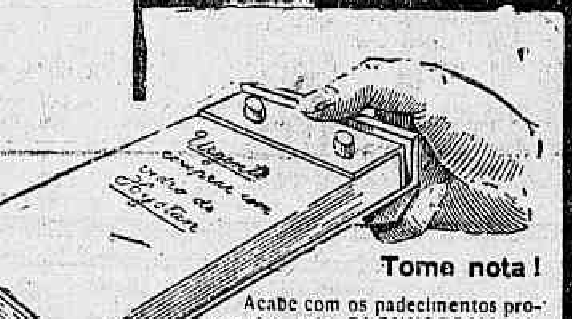

Tome nota!

Acabe com os padecimentos provocados pela BLENNORRHAGIA, que tanto o incommoda O HYSTAN é exactamente o medicamento indicado pelas suas superiores qualidades therapeuticas e seus brilhantes resultados.

HYSTAN

A nova formula franceza contra a BLENNORRHAGIA chronica e aguda, e suas complicações

SIMPLES COMMODO EFFICAZ

(6209)

PRIMOROSAS SOBREMEZAS!

Tão lindas na meza como tentadoras ao paladar

"GLACÊS" brancas de neve! Deliciosos e finos sorvetes! Bellos pudins com as fructas da estação! Que vistosos parecem na meza e como tentam todos os paladares! Todas estas sobremezas saborosas podem ser preparadas facilmente com Maizena Duryea.

Feita da parte mais perfeita e nutritiva do milho, a Maizena Duryea é propria para pratos favoritos e sobremezas — as creanças principalmente, saboreiam-n'a com delicia — e é facil de digerir e sadia.

A Maizena Duryea possue tambem a consistencia necessaria para todos os doces em forma que se desejem fazer em formosos feitios.

Usem somente

MAIZENA DURYEA

é melhor e rende mais

Representantes:
M. BARBOSA NETTO & Co. — Caixa Postal 2938 — Rio de Janeiro
E. MARTINELLI, Caixa Postal 88, São Paulo

(1405)

SANATORIO RIO COMPRIDO

Direcção do Dr. CRISSIUMA

Recommendado pela sua previlegiada situação de socego em meio de parque ajardinado para a cura do repouso ao ar livre. Excellente para o tratamento das molestias internas e da nutrição (esgotados, intoxicados, diabeticos, rheumaticos asthmaticos, cardiacos nephriticos, e convalescentes). Cura do emmagrecimento e obesidade.
Para operações cirurgicas e parturientes.
Duchas, banhos de luz, raios ultra-violeta, etc.
E' permittido ao internado tratar-se com medico de sua confiança.
Aposentos espaçosos. Diarias a partir de 15$000, serviço irreprehensivel de enfermeiras, tanto de dia como de noite.
Administração ingleza.

Rua Santa Alexandrina, 254 - Tel. Villa 4001

MOVEIS

Antes de mobiliar vossa casa visitae o LEÃO DOS MARES, Largo da Lapa, 32. A titulo de reclame offerecemos:

Dormitorios completos.	1:200$000
Elegante Sala de Jantar.	1:150$000
Grupo para Sala de visitas estufado, lindos embutidos 10 peças) de 500$ a	550$000

(1537)

ARMAZEM

ALUGA-SE em SÃO CHRISTOVÃO parte fechada de um armazem cimentado e em excellentes condições e com communicação maritima. Trata-se na Contadoria do Banco Hollandez da America do Sul. (C. 10831|12240)

ENGENHO DE CANNA

Precisa-se comprar urgente, installação completa para produzir uma pipa de aguardente diaria, composta de alambique, perfeito estado, com ou sem serpentina, dornas e vasilhame para deposito. Offertas a Joaquim Dias. — Cruzeiro, Estado de S. Paulo. (C 10860)

MASSEUSE FRANÇAISE DIPLOMÉ

VAE A DOMICILIO

Faz desapparecer barrigas, cadeiras e papo. Trabalho rapido e seguro. — PHONE B. M. n. 3.677. (C 11651)

LOJA PARA NEGOCIO

Aluga-se uma na rua dos Invalidos n. 160. Trata-se na rua Vinte e Quatro de Maio numero 143. (C 12276)

PENSÃO PROGREDIOR

Rua André Cavalcanti, 88. Dispõe de optimos quartos mobilados para familias e cavalheiros distinctos. (C 8931)

ENCERADOR

Calafetar, raspar e encerar assoalhos. Manoel Silveira. Telephone N. 4425. Rua Senador Euzebio n. 164. (C 11733)

AVENIDA

Compra-se uma avenida de 10 á 20 casas em boas condições de conservação, de preferencia no bairro de Botafogo. Negocio directo. Trata-se á Rua Visconde de Caravellas n. 54, das 9 ás 12 horas da manhã. (C. 11640)

OURO

Compra-se ouro, prata velha, platina, brilhantes, dentes, dentaduras postiças, etc. — Paga-se bem. — RUA DE SANT'ANNA numero 182. (C 10855)

AGENCIADORES

Homens e senhoras activos, que dêm fiador idoneo, precisa-se para a passagem de bilhetes de uma TOMBOLA de caridade, de uma casa; e um piano, mediante commissão vantajosa. Dirigir-se á rua Figueira n. 65, Rocha. (C 11583)

EXCELLENTE VIVENDA

Vende-se optimo predio com todo conforto, centro de terreno, garage e pomar. Clima saluberrimo. Logar alto. Rua Figueira, estação do Rocha. Preço; 130:000$000. Informações e photographias á rua S. José n. 57, loja. (C 10864)

CASA NAS LARANJEIRAS

20$000

Traspassa-se o contrato da nova e confortavel casa n. 16 da distincta villa, á rua Cosme Velho n. 124, bonde Aguas Ferreas á porta, toda encerada, tendo duas salas, tres quartos, um delles com agua corrente, varanda, quarto de banho moderno, cozinha com fogão a gaz, despensa, telephone, jardim, quintal, bom gallinheiro. Entrada especial de serviço. Ver das 12 ás 4 da tarde. (C 10871)

PRISÃO DE VENTRE

O Melhor Remedio
O Mais Pratico
O Mais Economico

VERDADEIROS
GRÃOS de SAUDE do D'FRANCK

A' VENDA EM TODAS AS BOAS PHARMACIAS

A. TRONCIN & J. HUMBERT, 59, Rue Nollet, PARIS

(1060)

Loteria do Estado do Rio Grande do Sul

Extracções feitas em globos de crystal e bolas numeradas por inteiro

Distribue 75 % em premios

Extracções em Agosto de 1927

Numero	PLANO	DATA	PREMIO	PREÇO
35	F	3	200:000$000	50$000
36	F	10	200:000$000	50$000
37	B	17	100:000$000	30$000
38	B	24	100:000$000	30$000
39	F	31	200:000$000	50$000

O plano F joga com 14 milhares | O plano B joga com 18 milhares

DIVIDIDOS EM DECIMOS

Plano F Premios

1 premio de.		200:000$000
1 premio de.		20:000$000
1 premio de.		5:000$000
1 premio de.		2:000$000
12 premios de. . .	1:000$000	12:000$000
22 premios de. . .	500$000	11:000$000
59 premios de. . .	200$000	11:000$000
1100 premios de. . .	70$000	77:000$000
560 2 U. A. 4 primeiro premios á	70$000	39:200$000
1757 premios e finaes . . Rs.		378:000$000

Plano B Premios

1 premio de.		100:000$000
1 premio de.		10:000$000
1 premio de.		4:000$000
2 Premios de. . .	2:000$000	4:000$000
14 premios de. . .	1.000$000	14:000$000
21 premios de. . .	500$000	10:500$000
120 premios de. . .	200$000	24:000$000
1100 premios de. . .	60$000	66:000$000
900 2 U. A. 5 primeiro premios á	60$000	54:000$000
2400 premios e finaes . Rs.		310:500$000

Como festas para o Natal

2.000:000$000

SEM EXEMPLO!

CASA RIOGRANDENSE

Agencia Geral de Loterias

Todos os pedidos do interior são attendidos com a maxima presteza, offerecendo-se grandes vantagens aos Snrs. Agentes.

V. FERNANDES & CIA.

Rua Sachet, 26 — Rio de Janeiro — Caixa 1735

ILLUMINAÇÃO PUBLICA E PARTICULAR

Exijam

BOSCO — REFLECTORES ZEISS e GOERZ — CARL ZEISS JENA

OS MELHORES E MAIS ECONOMICOS

Unicos representantes no Brasil:

B. STERNBERG & Cia.

RIO DE JANEIRO — Rua S. Pedro, 36 — Caixa 2044
SÃO PAULO — Rua 15 de Novembro, 29 — Caixa 3460

(1382)

PULVERIZE

FLIT

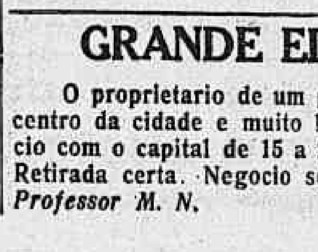

destroe

MOSCAS-PULGAS
MOSQUITOS
BARATAS

e outros insectos que infestam a casa

(1822)

GRANDE EDUCANDARIO

O proprietario de um grande externato, sito no centro da cidade e muito bem montado, deseja um socio com o capital de 15 a 20 contos para desenvolvel-o. Retirada certa. Negocio sério. — Cartas nesta, para *Professor M. N.* (5074)

Concurso do Banco do Brasil

Previne-se a todos os candidatos aos proximos concursos deste Banco, que já se acham funccionando as aulas praticas do CURSO BANCARIO, que obteve nos ultimos exames 59 approvações. Rua do Ouvidor n. 191, 2º andar, entrada pelo Largo S. Francisco. (C 11614)

LARANJEIRAS

A tres minutos do bonde, em casa distincta, logar saudavel, centro de grande jardim, alugam-se aposentos mobilados com pensão, á familias e cavalheiros. Ladeira do Ascurra n. 94, Telephone Beira Mar 2.202. (C 10876)

PIANO — COMPRA-SE

Urgente, para particular, mesmo precisando alguns reparos. Phone 241 Villa. (C 10875)

COMPANHIA BRASIL CINEMATOGRAPHICA

ODEON — HOJE — GLORIA

Aqui está uma scena deliciosa com

que surgem ao lado de
LON CHANEY
noctormidavel, lindo e sensacional film da UNIVERSAL PICTURES
O Corcunda de Notre Dame
No palco — ás 4 — 8 e 10 horas — o numero de sensação e belleza
CONCHITA ULIA
a linda rival de Rachel Meller — a coupletista adoravel — IRMÃS ALBION, dançarinas.

E continúa o exito magnifico desse film delicioso
O CONDE DE LUXEMBURGO

que faz reviver o romance que inspirou
Franz Lehar

E surge como heróe desse romance o querido
GEORGE WALSH
(Um film do DIAMOND PROGRAMMA)
No palco — ás 4,20 — 8 e 10 horas
VISITA DE CERIMONIA
peça de MIGUEL SANTOS pela Companhia GARRIDO.

A SEGUIR

ODEON
O — PROGRAMMA SERRADOR vae apresentar BEN LYON e MAY McAVOY — no film da FIRST NATIONAL
O Selvagem
E — estreará — a GRANDE COMPANHIA DE BAILADOS — do famoso bailarino
SACHA GOUDINE
Depois de amanhã

GLORIA
Um film delicioso da UNIVERSAL PICTURES com a linda BILLIE DOVE e HUNTLEY GORDON
PECCADORA SEM MALICIA
E — pela COMPANHIA GARRIDO — a nova peça —
A Herança de Epaminondas
Segunda-feira

AMANHÃ no cinema MODELO **QUO VADIS?**

HOJE (334 representações — só no Rio!) No cinema TIJUCA **Miguel Strogoff**

CAPITOLIO — IMPERIO

Paramount Pictures

HORARIO: 2, 3.20, 4.40, 6, 7.20, 8.40, 10.10

A abrir programma:
O PERIGOSO
Comedia em 2 actos

HORARIO: 2, 3.40, 5.20, 7, 8.40, 10.20

A abrir programma:
Mundo em fóco N. 156

BREVE
HAROLD LLOYD
— EM —
O MILLIONARIO GAIATO

SACHA GOUDINE SENSACIONAL BREVE NO ODEON

CINEMA LAPA

Tel. 2543 CENTRAL — AVENIDA MEM DE SA', 23
HOJE — HOJE
LAURA LA PLANTE — O PRINCIPE — O EMBAIXADOR O BANQUEIRO e O OFFICIAL. A qual deu ella o seu coração em
O Sol da Meia Noite
UM ROMANCE EM DEZ PARTES
No Deserto de Neves
8º e 9º episodios em quatro partes — MATARAZZO
(C 11825)

SACHA GOUDINE BREVE NO ODEON

CENTRAL

O primeiro Music Hall Familiar do Brasil

AMANHÃ GLENN HUNTER, na super comedia "COMMIGO É ASSIM!..."

Av. Rio Branco N. 168 — Empreza Pinfildi — Telephone 4218 Central

HOJE — 4 grandiosas sessões ás 3 horas — 5 1|2 — 8 1|2 e 10 horas — HOJE

NA TÉLA — NA TÉLA

John Gilbert

NO MONUMENTAL FILM
HERDADE MALDITA
Um drama da FOX
EXTRA:
A engraçada comedia
«Aventuras de Mazie»
2 ACTOS ULTRA HILARIANTES

NO PALCO — NO PALCO

Sempre successo
Arosa y Ramiro
Duo de Balles Hespanhoes Gitanos-Toreador etc.
Olga & Remo
MALABARISTAS — EQUILIBRISTAS — EXCENTRICOS
Marystina
Notavel bailarina hespanhola
Carelli & Fatimas
Musica — Balles — Cantos
Tilde Serao — La stella del bel canto
Los Rodriguez — Gymnastas
Silos and Lekar — Musicaes comicos
Lina del Carmen — Cantante hespanhola
Rapoli — Imitador de maestros
Duo Vandi — Duettistas a transformação
Suzette-Alex — Duettistas lyricos
Liette Sussy — Soprano ligeiro

AMANHÃ **Glenn Hunter e Constance Bennett** AMANHÃ
em uma super-comedia ultra hilariante — **Commigo é assim!** — Um film da Associated Exhibitors

---

PARISIENSE

HOJE
ULTIMO DIA!
Ken Maynard
Kathleen Collins
David Torrence
em
O CAVALHEIRO INCOGNITO
(FIRST NATIONAL)
Mais a comedia
SOCCOS E PIPAROTES

Não é um homem, mas é um artista. Não fala, mas sente.
E como elle poucos sabem exprimir os sentimentos e as paixões.

AMANHÃ

Tal é
RIN-TIN-TIN
em
Emquanto Londres Dorme
uma producção magnifica da «WARNER BROS»
Prog. MATARAZZO

CASINO RIALTO PARISIENSE — **Ramon Novarro** em **BEN HUR** — Agosto 6
Um film que alcançou o maximo em tudo! (Metro-Goldwyn-Mayer)

RIALTO

HOJE
Uma reportagem sensacional da FOX-FILM:
LINDBERG O HEROE
A partida de Roosewelt Field
A chegada a Paris
A volta aos Estados Unidos
(Film completo)

Senhoras, sêde vaidosas, mas não excessivas!
Eis o conselho que dá a formosa
NORMA SHEARER
em
Visões do palco
Uma producção da «METRO-GOLDWYN-MAYER»

Ainda noticias curiosas pelo
JORNAL UFA N. 8

CINEMA ATLANTICO
Tel. Ipan. 1521 — R. Copacabana 580
HOJE — — — AMANHÃ e DEPOIS
BEAU GESTE
a monumental super da Paramount, em que fulge RONALD COLMAN
BORDADOS E BORDADÕES
comedia em 2 actos da Paramount.
O MUNDO EM FÓCO N. 146.

CINEMA BRASIL
R. Haddock Lobo 437 — Tel. Villa 2012
Hoje — Amanhã e Depois
ELLAS DIVERTEM-SE
7 actos da First National, com Doris Kenyon, Louise Fazenda, Lloyd Hugues.
A TODO O CUSTO
7 actos da First National, com Johnny Hines.
PORTUGAL DE HOJE
film educativo em 1 acto.

CINEMA VELO
R. Haddock Lobo 188. T. V. 874
HOJE — ULTIMO DIA!
FEITA PARA O AMOR
7 actos do Prog. Matarazzo, com LEATRICE JOY.
O EXPRESSO CORREIO
7 actos do mesmo Prog. com MONTE BLUE e VERA REYNOLDS.
Amanhã: A MULHER QUE EU AMO.

Cinema HADDOCK LOBO
R. Haddock Lobo 20 T. V. 480
Hoje — Amanhã e Depois
FAMA E PROVEITO
7 actos da Metro-Goldwyn-Mayer, com Marceline Day, Gertrudes Astor e Johnny Harron.
PAE Á FORÇA
7 actos da Metro-Goldwyn-Mayer, com Conrad Nagel e Edith Roberts.

IDEAL
(HOJE)
AVIAÇÃO!
REPORTAGEM SENSACIONAL DA FOX-FILM
Lindberg — O Heroe
A partida de ROSSWELT FIELD — A chegada a Paris — A volta aos Estados Unidos
COLEEN MOORE em
A pequena do Bairro
Sensacional film da FIRST NATIONAL
WILLIAM HAYNES, CLARA WINDSOR e HARRY CAREY
em
Viagem Accidentada
Interessantissimo film da Metro-Goldwyn-Mayer

IRIS
(HOJE)
GEORGE O' BRIEN e OLIVE BORDEN em
Sua Majestade a MULHER
Luxuosa producção da FOX-FILM
MARY CARR e RALPH YEWIS em
O Falso Alarme
Magnifica producção da FOX-FILM Matarazzo
No palco (3 e 8.30) pela impagavel Companhia Juvenal Fontes (Jeca-Tatu') e direcção de Asdrubal de Miranda
Quem será o Ladrão?
Burleta em 2 actos de ALVARO PERES

CINEMA GUANABARA
Praia de Botafogo 506. — Tel. Sul 2418
HOJE — ULTIMO DIA!
Sangue por Gloria
12 actos formidaveis da Fox, com Dolores del Rio e Edmund Lowe
Portugal de hoje
film educativo em 1 parte

CINEMA TIJUCA
R. Conde Bomfim 344 — Tel. Villa 4576
HOJE — — AMANHÃ e DEPOIS
Miguel Strogoff
12 actos assombrosos do Prog. Serrador, com IVAN MOSJOUKINE
Hoje, sómente: Os 9º e 10º episodios de TENTACULOS DE AÇO.

CINEMA AMERICANO
R. Copacabana 743 — — — Tel. Ipan 622
HOJE — — AMANHÃ e DEPOIS
D. JUAN
13 actos maravilhosos do Prog. Matarazzo com JOHN BARRYMORE.
Amanhã: MAIS A COMEDIA "SÊ MINHA ESPOSA".

CINEMA AMERICA
R. Conde Bomfim 344 — Tel. Villa 3655
HOJE — — AMANHÃ e DEPOIS
Loura ou morena
6 actos da Paramount, com ADOLPHE MENJOU, GRETA NISSEN.
PERDIDA EM PARIS
7 actos da Paramount, com BEBÉ DANIELS.
CABARET DA ENCRENCA, comedia em 2 actos. "Paramount". O mundo em fóco numero 151.